СО СВЕТЛЫМ ПРАЗДНИКОМ ХРИСТОВА ВОСКРЕСЕНИЯ!

РЖЕВСКАЯ ПРАВДА

17 апреля

рекомендуемая цена 15 ру-

ОБЩЕСТВЕННО-ПОЛИТИЧЕСКАЯ ГАЗЕТА

2014 год, №. 16 (18703)

ЗА ЧИСТОТУ РОДНОГО ГОРОДА!

СТР. 2-3

5% скидка* на сервис

- все виды ремонта и диагностики
- 3D сход-развал
- установка доп.оборудования
- шиномонтаж
- работа с юр.лицами
- заключение договоров

ремонт автомобилей всех марок

В НОРД-АВТО РЖЕВ

*Скидка распространяется на услуги сервиса. Купон действует до 15.05.2014 года. Купон может быть использован единовременно.

НОРД-АВТО г.Ржев, Осташковское ш.,12 тел.(48232)64-000 реклама RENAULT

АВТОМОБИЛИ LADA В НОРД-АВТО

Ржев Осташковское ш, 12 реклама 64-000

реклама

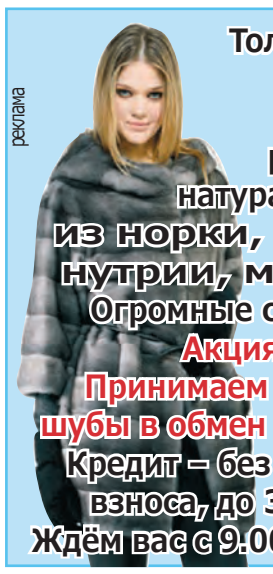

Только 1 день, 17 апреля, в клубе ЖД распродажа натуральных шуб из норки, бобра, нутрии, мутона.
Огромные скидки!
Акция!
Принимаем старые шубы в обмен на новые.
Кредит – без первого взноса, до 3-х лет.
Ждём вас с 9.00 до 18.00.

3 Ржев 003
2-03-45, 2-40-53
8-910-535-05-55
8-906-653-45-55
8-920-695-74-74
8-904-003-09-09

ТАКСИ
24 ЧАСА В СУТКИ
Пассажирские и грузовые перевозки
Эвакуатор
Постоянным пассажирам скидки и дисконтные карты
ВЫБИРАЯ НАС, УВАЖАЕТЕ СЕБЯ!

2-31-66, 2-40-54
8-910-930-40-54
8-905-606-03-33
8-920-693-90-60
8-904-009-33-39
9 Ржев 009

2014 ГЛАВНАЯ ТЕМА

МЫ БЛАГОУСТРОИМ

ИЗ ПЕРВЫХ УСТ

ЗА ЧИСТОТУ ГОРОДА

На минувшей неделе глава администрации города Л.Э. Тишкевич пригласил представителей местных СМИ на пресс-конференцию, которая стала логическим продолжением прозвучавшего на расширенном заседании Совета ветеранов Ржева обращения «Мы благоустроим тебя, родной Ржев!». Ключевые моменты этого интервью – перед вами.

Ирина ПЕТРОВА

– В прошлом году, как вы знаете, Ржев пережил «мусорный коллапс» – специализирующаяся на вывозе ТБО организация простонапросто отказалась оказывать эту услугу из-за заниженного, по её мнению, тарифа, – первым делом отметил Леонид Эдуардович. – Безусловно, эта ситуация весьма болезненно ударила по репутации нашего города, и администрация не снимает с себя ответственности за случившееся. Но первоочередная задача власти на сегодняшний день – сделать всё возможное, чтобы подобные ЧП впредь уже не повторялись.

– Какие меры были предприняты в этом направлении?

– Мы заявили о реализации концепции, которая позволит постепенно решить проблемы с вывозом ТБО, в том числе – из частного сектора. Первым делом мы документально закрепили положение о том, что спецтехника должна находиться в муниципальной собственности, и решили приобрести её в лизинг. Этому предшествовала многотрудная работа администрации, но результат налицо: в условиях ограниченного финансирования у нас появилась возможность приобрести вдвое больше техники, чем предполагалось изначально. Затем были внесены изменения в программу благоустройства (она рассчитана на три года), где в качестве дополнения прописали закупку ещё одной партии контейнеров и бункеров, а также оборудование дополнительных контейнерных площадок – в основном, в частном секторе, который на сегодняшний день особенно страдает из-за стихийного скопления мусора. Начиная с февраля, мы приступили к уборке «частных» территорий от свалок, причём это уже не одноразовая акция, а системная работа – МКП «БиЛД» будет вывозить ТБО на постоянной основе. Думаю, в течение объявленного двухмесячника по благоустройству мы окончательно очистим частный сектор, да и весь город, от мусора, скопившегося за зиму. А уже потом будем работать в плановом порядке, поддерживая чистоту.

– На улицы города уже вышла приобретённая недавно подметально-уборочная машина (ПУМ), которая работает в дневное время, поднимая столбы пыли. Разве нельзя организовать её работу ночью, в отсутствие интенсивного движения?

– Именно так и будет, когда столбик термометра в ночное время не станет опускаться ниже нуля градусов. ПУМ для работы при минусовых температурах, хоть и при сухой погоде, увы, не рассчитана. Новый комплект оборудования для этой машины уже благополучно заказан, на текущей неделе мы его получим, и подметально-уборочная техника – в количестве двух единиц – будет задействована по максимуму.

– В своё время вы уже не раз затрагивали тему воспитания – важно, чтобы люди ценили чистоту и не выбрасывали мусор в неположенном месте. Как известно, чисто не там, где убирают, а там, где не мусорят. Быть может, настала пора применить по-настоящему действенный «воспитательный» метод и начать штрафовать нарушителей?

– Это функция не городской исполнительной власти, а правоохранительных органов – штрафы прописаны в административном законодательстве. И такая работа нам действительно необходима. Как и в отношении предприятий и организаций, в том числе торговых, которые обязаны заботиться о чистоте прилегающих территорий. Во-вторых, нам следует подумать и о воспитании сознательности – в нашем городе достаточно людей, которые способны проявлять активную гражданскую позицию, любовь к родному городу, способность не на словах, а на деле решать поставленные задачи. С них и нужно брать пример.

– Первый этап двухмесячника по инициативе Совета ветеранов прошёл под эгидой общегородского субботника, причём в этом году – в довольно неожиданном «формате». С чем это связано?

– Практика показала, что только силами специализированных организаций невозможно провести благоустройство города. Поэтому мы объявили общегородской субботник, который продлится не один день, как это было раньше, а в период с 12 по 17 апреля. Прежде всего, это связано с необходимостью не только убрать территорию, но и вывезти весь собранный мусор. А за один день, как вы понимаете, это сделать невозможно. Благодаря предприятиям и предпринимателям, для этой работы мы привлекли 10 машин (плюс две – дополнительно), ежедневно они смогут совершать, как минимум, две поездки на полигон. Для сравнения: в прошлом году мусор вывозился силами двух единиц транспорта МКП «БиЛД». Поэтому есть надежда, что только за одну неделю, к Чистому четвергу, преобразятся не только наши квартиры и дома, но и весь город. Тем более что многие коллективы уже включились в работу по благоустройству закреплённых за ними территорий, не дожидаясь субботника.

– Есть ли ещё какие-нибудь новшества в рамках проходящего двухмесячника по благоустройству?

– Да, мы, в частности, в этом году решили обязательно поощрить – грамотами и подарками – наиболее благоустроенные улицы, дворы, дома. Город должен знать своих героев, на которых всем нам следует равняться. Ведь в конечном итоге цель у нас одна: наш город воинской славы должен стать одним из самых благоустроенных в регионе!

P.S. *В прошедшем 12 апреля общегородском субботнике приняли участие полторы тысячи ржевитян, из них 1200 человек – школьники, студенты, представители сферы образования и культуры. Только за один день было собрано более 200 кубометров мусора, задействованные на его вывозе машины совершили 21 рейс на полигон ТБО. Но это ещё не все – работа продолжилась и на текущей неделе. Администрация города выражает благодарность предприятиям, которые предоставили необходимую технику. Среди них – Ржевский краностроительный завод, «Ржевкирпич» и «Инчермет».*

РЕПОРТАЖ

Вера ГЛАДЫШЕВА,
Ольга ЖДАНОВА

Общегородские субботники – это давняя традиция, которую ржевитяне старшего возраста помнят очень хорошо. В советские времена на них, без преувеличения, выходило всё население города Ржева – кроме, разумеется, детей дошкольного возраста. В более поздние времена они тоже проходили, но уже не столь массово. 12 апреля, когда в Ржеве был объявлен общегородской субботник, мы решили объехать город и посмотреть, как ржевитяне работают на очистке родного города от скопившегося за зиму мусора.

Началась наша «инспекционная» поездка с микрорайона мебельного-кирпичного. Здесь было довольно тихо – не считая активной работы на пришкольной территории коллектива СОШ №. 5. А тихо было по разным причинам. Ну, во-первых, многие организации и предприятия решили не дожидаться 12 апреля и провели уборку на закреплённой территории заблаговременно – ещё в будние дни. Во-вторых, некоторым из них особые усилия и не потребовались. Например, территория, принадлежащая комбинату строительных конструкций, и прилегающие к ней всегда находятся в идеальном порядке. Здесь навели чистоту гораздо раньше, что мы и зафиксировали во время своей поездки. Наконец, на прочих предприятиях причины тишины иные – скорее всего, они связаны с внутриэкономическими проблемами, которые они переживают.

Зато повсеместно и весьма активно работали школьники. Наверное, самый массовый «десант» был представлен школой №. 12 – ребята приводили в порядок парк напротив вокзала Ржев-I. Территория здесь сложная, запущенная, и чтобы привести её в мало-мальски приличный вид, необходимы большие усилия. И, пожалуй, не только детские. Но ребята под руководством педагогов работали так хорошо, что мы не можем это не отметить. Гора собранного мусора вырастала прямо на наших глазах. Хотелось бы похвалить школу за ещё одно ноу-хау, которое давно используется во всем мире. Ребята не сваливали мусор в огромные кучи, а сначала складывали его в пластиковые мешки. Так что и в машину его теперь загрузить довольно легко, и в ожидании вывоза он разноситься ветром по округе не будет. Пожалуй, столь рациональный подход к уборке следует взять на вооружение повсеместно.

Да, именно школьники стали самыми активными участниками субботника – их можно было видеть практически повсеместно, но, конечно, в первую очередь, возле своих учебных заведений. Это правильно, что ребята участвуют в общегородской акции, и хочется верить, что они относятся к этой инициативе как к общему делу, которое всех сплачивает и объединяет.

Ещё одно место массового участия ржевитян в субботнике находилось по соседству со старым мостом. Здесь трудилась ради общего блага администрация города. Работали активно, без пауз. Площадка от старого моста до поворота дороги преображалась на глазах. Однако фотографироваться для газеты руководство города почему-то не захотело – видимо, из скромности. Л.Э. Тишкевич, заявив, что его снимать не надо, принялся вырубать появившийся самосевом подрост. Получалось у него здорово – было видно, что силушка в руках есть. Зато в лучших традициях классического жанра нам удалось сфотографировать трёх руководителей отделов администрации города, которые вполне могут служить положительным примером для индифферентных к подобным акциям ржевитян. В общем, безо всяких шуток, администрация города работала хорошо, активно, чётко выполняя поставленную задачу.

Учащиеся средней школы №.7 ударно трудились у памятника подпольщикам на Советской площади, лицея №. 35 – в парке на улице Мира, сотрудники 4-го отряда противопожарной службы – на закреплённом участке по улице Калинина. Они были заняты физическим трудом, но улыбка не сходила с их лиц, что неудивительно: ничто так не объединяет, как совместный труд на общее благо. «Для себя ведь убираем, чтобы приятно было по городу ходить, ведь Ржев у нас очень живописный! Тут

НАШ ОПРОС

В.К. КАРПОВ, директор ООО «Стройкомплект»:

– Инициативу проведения общегородских субботников полностью поддерживаю, тем более что речь идёт о почине Совета ветеранов. Дело это важное и нужное – как для жителей, так и для города в целом. В конце концов, нам же не всё равно, в каком городе мы живём. Живое общение во время общего занятия по-настоящему объединяет людей. Проблема лишь в том, как научиться сохранять чистоту и порядок, чтобы не сражаться с кучами мусора на постоянной основе. Это, как известно, вопрос воспитания, а его в одночасье не решишь. Но я уверен, что благодаря таким совместным акциям мы сумеем решить эту проблему.

В.А. СОРОКИНА член Президиума Ржевского Совета ветеранов:

– К сожалению, 12 апреля лично я в субботнике участие не принимала, поскольку находилась в дальней поездке. Но доброму делу всегда найдётся время – впереди ещё несколько дней, когда можно включиться в эту замечательную инициативу – прежде всего, по месту жительства и работы. Ржевитянам порой кажется,

ТЕБЯ, РОДНОЙ РЖЕВ!

РЕПОРТАЖ

главное – не только субботник провести, но и закрепить достигнутое – впоследствии уже не мусорить», – подчеркнули опрощенные нами участники акции.

На Зубцовском шоссе, возле школы №. 11, мы наблюдали полный порядок, но пока ещё не вывезенный мусор. А ребята трудились по соседству, напротив магазинов. Здесь широкая и тоже запущенная полоса, привести которую в порядок им одним не по силам. Раньше к очистке подключались работники ОАО «Элтра», сейчас их было не видно, но ведь впереди нас ждёт ещё несколько «благоустроительных» дней.

Уборка шла и в Городском саду – в частности, силами ребят из Пушкинской школы. Здесь, конечно, работы очень много, и одним субботником проблему с очисткой Горсада не решить. Но листья собрать можно, что, собственно говоря, в этот день и делалось. По всей видимости, здесь трудились и ребята из ПУ №. 8 – это традиционно их территория.

Закончилось наше небольшое путешествие по городу у Волги, где находится памятник воинам-интернационалистам и участникам других локальных войн и кофликтов. Работой на мемориале руководил председатель ООВ «Шурави» В.А. Плющ. Он сказал, что для них, «афганцев», этот субботник – далеко не единственный. Каждую субботу по мере сил они приходят сюда и стараются делать хотя бы небольшой шаг по облагораживанию территории. Сейчас, например, закупили десять килограммов газонной травы, и как только погодные условия позволят – посеют её.

Вместе с «афганцами» работали учащиеся школ №.1 и №.10. Ребята старались, работали изо всех сил, несмотря на то (а может быть, отчасти и благодаря тому), что с Волги дул пронзительный ветер. Работа завершалась красивой акцией. В короткой речи В. Плющ вспомнил погибших товарищей и сказал, что пока жива память, они рядом с нами. А потом в небо взмыли белые голуби – как символ этой памяти и связи поколений. Завершился субботник горячим чаем для всех с пирожками и булочками. Об этом заранее позаботились «афганцы», а для ребят это стало большим удовольствием, неожиданным и оттого ещё более радостным.

ПОЧТА «РП»

На минувшей неделе редакция получила полтора десятка писем – в основном, от подрастающего поколения, решившего поддержать инициативу Ржевского Совета ветеранов «Мы благоустроим тебя, родной Ржев!». Пожалуй, нет смысла публиковать каждое из этих обращений, ибо все они в полной мере подтверждают: отклик на инициативу ветеранской общественной организации получился массовым и весьма позитивным.

***

Все мы прекрасно знаем, что МКП «БиЛД» в одиночку с таким количеством мусора не справится, поэтому, на мой взгляд, каждый ржевитянин, считающий себя патриотом родного города, должен помочь службе благоустройства привести Ржев в порядок после зимы. Тем более что все эти кучи мусора имеют «рукотворную» природу, то есть появились благодаря «человеку разумному». Чтобы показать пример другим, педагоги и учащиеся Пушкинской школы тоже поддержали ветеранский почин и привели в порядок территорию возле памятника учителю А.Тимофееву – рядом с ОФПС-4, а также городской сад, сквер воинов-интернационалистов и пришкольную зону. Директор нашей школы И.Е.Либензон даже написал стихи, которые стимулировали наш труд на благо Ржева:

Есть город на Волге,
В боях закалённый,
Разрушенный напрочь
И снова рождённый…
Он – гордость России,
Он – слава и честь,
Наш город свободный
Был, будет и есть!

И я искренне верю, что усилия всех горожан по благоустройству родного Ржева не окажутся напрасными, и в преддверии 9 Мая мы увидим его чистым и красивым – таким, каким и должен быть город воинской славы!

Юлия КОМИССАРЧИК, ученица СОШ №. 1 им. Пушкина, член клуба «Патриот» и Поста» №. 1.

***

Учителя и ученики СОШ №. 9 откликнулись на обращение Совета ветеранов и общественных организаций Ржева, где прозвучал призыв провести с 12 по 17 апреля общегородской субботник. В нашей школе есть добрая традиция содержать в чистоте пришкольную территорию, но не только. Так, например, в прошлом году наши ребята участвовали в акциях регионального проекта «Время добрых дел»: добровольно наводили чистоту во дворах, во время работы в трудовом лагере очищали от мусора Городской лес.

Сегодня мы гордимся званием «Город воинской славы», которое носит Ржев, и стараемся сохранить память о военных событиях, прежде всего, ухаживая за памятниками, выходя на уборку площадей, парков и скверов нашего города. В этом году, 10 апреля, коллектив СОШ №. 9 по традиции привёл в порядок парковую зону на Советской площади, а в минувшую субботу мы работали на школьном дворе и прилегающей к школе территории. Давайте же все вместе поддержим обращение наших ветеранов и сделаем всё возможное, чтобы в Ржеве не осталось ни одного неблагоустроенного уголка! Наш город достоин того, чтобы именоваться самым чистым городом губернии!

Ученики и педагоги СОШ №. 9 им. Степанченко, члены РГОО «Содружество детей и взрослых «Перекрёсток».

НАШ ОПРОС

что за состояние наших улиц и дворов в первую очередь дожны отвечать службы благоустройства. Категорически не согласна: любое дело следует начинать с себя! В первую очередь, важно не быть безразличным к вопросам чистоты и сторонним наблюдателем подобных акций!

Н. В. ГРОМОВ, директор СОШ №.4:

– Любой город достоин того, чтобы быть чистым, красивым и ухоженным, а уж город воинской славы – тем более. Постепенно Ржев преображается, важно, чтобы каждый житель участвовал в его благоустройстве и понимал – он это делает для себя и своих близких. Ну, а в своей школе мы, конечно, нацеливаем ребят не только на благоустройство пришкольной территории, но и памятных мест, городских улиц и площадей. Воспитательный фактор налицо: когда ты сам задействован в уборке – у тебя уже не поднимется рука мусорить там, где ты вчера сам навёл порядок!

С. ЖДАНОВ, учащийся школы №. 9 им. Степанченко:

– Я выходил на субботник, организованный нашим ТСЖ (ул. Республиканская, 26), народу было немного, но те, кто пришёл, работали активно. Такие мероприятия сплачивают жителей и очень нам нужны! Дворники, спецорганизации – это хорошо, но когда мы все вместе своими руками делаем общее дело в своём дворе, в своём городе – результат во сто раз лучше! Ржев – наш общий дом, так давайте же станем настоящими хозяевами и будем содержать его в полном порядке!

БЫЛОЕ И ДУМЫ

Олег КОНДРАТЬЕВ, краевед

Чуть больше двух лет осталось до празднования знакового юбилея – 800-летия со дня основания Ржева, но уже сейчас стартовала огромная работа по преобразованию нашего города. Думается, она должна стать делом чести для всех наших земляков.

Читаешь строки сообщения Чрезвычайной Государственной комиссии о злодеяниях немецко-фашистских захватчиков в Ржеве – и становится страшно. Вы только представьте себе: в годы войны в городе из 5443 зданий более или менее сохранились 495. Это данные комиссии, но сегодня эта цифра уточнена – в годы войны в Ржеве уцелело менее 300 зданий.

РЖЕВ ДОЛЖЕН ПРЕОБРАЗИТЬСЯ!

И вспоминаются рассказы моей мамы о восстановлении Ржева. Перед оккупацией города она была эвакуирована в Чкаловскую (Оренбургскую) область. Там в феврале 1942 года родилась моя старшая сестра Валентина. И вот в 1943 году, сразу после освобождения, мама с маленькой дочкой и больной матерью вернулась в Ржев. Устроилась на работу в горкомхоз. Практически каждый день ржевитяне выходили на разбор завалов. Разбирали разрушенные здания и сооружения, строили новые. Ни выходных, ни отпусков они не знали.

22 июля 1945 года в газете «Ржевская правда» на Доске почета в честь строительных бригад и добровольцев-строителей среди показавших образцы стахановского труда на восстановлении Ржева значилась и наша фамилия. Раиса Андреевна Кондратьева была также награждена Почетной грамотой исполкома горсовета за подписью его председателя С.А. Комарова. Это лишь один, частный пример. А таких трудовых подвигов было множество – десятки, сотни, тысячи. Это был общий порыв, который позволил претворить в жизнь лозунг «Мы возродим тебя, родной Ржев!».

Вот только некоторые примеры. 9 апреля 1943 года состоялось первое городское партийное собрание. И секретарь горкома ВКП (б) товарищ Ромашов доложил коммунистам Ржева о том, что сделано и что ещё предстоит сделать. Он, в частности, сказал: «На сегодня в городе работают ряд мастерских, столовых, небольшие бани, магазины, амбулатория и аптека, восстанавливается жилой фонд, электростанция, городская баня, водопровод, мы имеем железнодорожное сообщение Ржев – Калинин, Ржев – Великие Луки, налажена связь, восстанавливается лесозавод, работает библиотека, производится очистка улиц города».

Что касается городских улиц, то первыми на них вышли сапёры. Ведь Ржев тогда представлял собой сплошное минное поле. И саперы, очищая улицы города от бомб, снарядов и мин, устанавливали таблички «Мин нет!».

Первым предприятием в освобождённом Ржеве стал горпромкомбинат, которым руководил бывший партизан А.П. Хренов. Работники предприятия обеспечивали ржевитян табуретками и столами, кастрюлями и тазами, умывальниками и чайниками. И не случайно Антип Прокофьевич Хренов стал первым из ржевитян, кому присвоили звание «Почетный гражданин г. Ржева».

«Ржевская правда» – летопись жизни города, которую она пишет вот уже почти 100 лет. Перелистаем первые после освобождения номера газеты.

17 апреля 1943 года – открылся первый детский сад в Ржеве. Пришло 38 детей.

28 мая 1943 года – сообщение об окончании работ по восстановлению городской электростанции. Она дала первый ток городской бане, водопроводу и радиоузлу.

16 июля 1943 года – в освобожденном Ржеве насчитывается свыше 1500 огородников.

Так шло восстановление города. 3 марта 1944 года были подведены итоги первого года работы: восстановлены 217 колхозов, 4 машинно-тракторных станции, 1415 домов построены вновь, 59 школ в Ржеве и районе – восстановлены, 20 больниц и медпунктов, 38 из 6-читален – открыты для пациентов и читателей.

Вот так героически трудились на восстановлении Ржева и района наши отцы и матери, деды и бабушки. Сегодня мы вновь говорим о необходимости включиться в благоустройство родного города, и, думается, преобразить его – наше общее дело.

НА ЗАСЕДАНИИ ГОРОДСКОЙ ДУМЫ 2014

ПОКАЗАТЕЛЬНЫЕ РЕШЕНИЯ – ПРОГНОЗИРУЕМЫЕ ПОСЛЕДСТВИЯ

В повестке дня состоявшегося 9 апреля заседания Ржевской городской Думы значилось больше пятнадцати вопросов, среди них: изменения в бюджет, приватизация муниципальной собственности, назначение ежегодных единовременных выплат муниципальным служащим, отчёт Контрольно-счётной палаты (КСП) за 2013 год, ситуация по сборам на ОДН, будущее велосипедной секции города. Обсуждение вышло далеко за рамки отведённого на него времени, ведь заявленные темы требовали серьёзного подхода и обдуманных решений. Перед началом заседания советник губернатора Тверской области Г.А. Мешкова вручила депутату Гордумы, заместителю генерального директора ОАО «Электромеханика» по экономике А.В. Константинову Благодарность губернатора – за многолетний добросовестный труд и значительный личный вклад в социально-экономическое развитие Тверской области.

Ольга ЖДАНОВА

В РАМКАХ ПЛАНА ПРИВАТИЗАЦИИ

В докладе В.В. Шилкиной об утверждении отчёта об исполнении прогнозного плана приватизации муниципального имущества за 2013 год звучали названия улиц и домов, где есть невостребованные помещения, площади «отказников», и адреса объектов, которые комитет по управлению имуществом предлагал включить в план приватизации уже на 2014 год. Прозвучали и суммы, которые планируется получить за реализацию недвижимости – 21 миллион рублей (для сравнения: за период 2009-2013 годов реально поступило в бюджет чуть больше 8 млн. рублей). После замечаний и уточнений представителя Контрольно-счётной палаты план был утверждён, а комитету рекомендовано активизировать работу по реализации «бесхозного» имущества.

Затем думцы включили в перечень категорий арендаторов автономные некоммерческие организации. Для них арендная плата будет установлена с учётом льготного коэффициента, который, правда, распространяется только на земельные участки, находящиеся в муниципальной собственности. Поскольку сам размер арендной платы ежегодно (с января) увеличивается на коэффициент инфляции, в документе закрепили этот момент – отдельным пунктом.

ДАЁМ ДЕНЬГИ – ПОЛУЧАЕМ ГАРАНТИИ

Самым «горячим» на Думе стал вопрос о внесении изменений в бюджет города. «Камнем преткновения» между администрацией и народными избранниками явились сразу несколько моментов, связанных с перераспределением средств. Один из них касался создания (по решению Правительства Тверской области) казённого предприятия «Ржевстрой-800», которое будет осуществлять технический надзор за ходом работ по подготовке к празднованию 800-летия Ржева. Первоначально заявленная сумма – 1 миллион рублей – должна пойти на членские взносы, а также обучение сотрудников.

Вторая, и вполне ожидаемая тема – затраты на вывоз стихийных свалок.

– Жители частного сектора не желают на регулярной основе оплачивать вывоз мусора, – отметил заместитель главы администрации по ЖКХ А.И. Абраменков. – Платежи поступают хаотично: то достигают 75 процентов, то резко падают.

– Когда услуга не оказывается, морального права требовать заключения договора на вывоз мусора у нас нет. Но сейчас на тех улицах, где эта работа осуществляется системно, такое право появилось – вплоть до назначения штрафов и судебных санкций для неплательщиков, – подчеркнул Л.Э. Тишкевич.

Свою точку зрения на сей счёт высказал и директор МКП «БиЛД» В.Н. Лазарев:

– На сегодняшний день, да и в прошлом году, по предписанию администрации наше предприятие вывозило мусор с помощью наёмных погрузчиков, поскольку собственной техники у нас не было. С марта организован постоянный вывоз ТБО силами одного бункеровоза, затраты за месяц – 160 тысяч рублей. На Старообрядческом и Казанском кладбищах постоянно скапливается бытовой мусор, поэтому мы вынуждены его вывозить не как положено – один раз в месяц, а через день, как в частном секторе. На улице Котовского контейнерная площадка завалена, в том числе, мусором от частных предпринимателей. Чистим мы её ежедневно, но что бы вы думали – к утру она вновь переполнена! Между тем договора на вывоз ТБО у ИП заключены с ООО «Спецтехника», а убирает его МКП «БиЛД».

Третий спорный момент – затраты на проектирование генеральной схемы по санитарной очистке города. Председатель КСП настаивал на том, что вся необходимая документация в наличии уже есть, и это будут «пустые» затраты. Глава администрации категорически не согласился со своим оппонентом. После часового обсуждения и поисков истины встал вопрос: кто, наконец, будет нести ответственность за ситуацию с вывозом ТБО? Леонид Эдуардович сообщил: за положение дел в этой сфере в текущем году он берёт ответственность на себя.

После перерыва думцы рассмотрели проект городского бюджета в новой редакции. Последовали предложения: уменьшить расходы на разработку схемы генеральной очистки города и на создание МКП «Ржевстрой-800». За счёт этого – увеличить расходы на паспортизацию новых 10 дорог (эту работу необходимо провести комитету по управлению имуществом – с тем, чтобы появилась возможность пополнять муниципальный дорожный фонд). Путём единогласного голосования изменения в бюджет были приняты.

ПРИНЯТО. УТВЕРЖДЕНО. ПОДДЕРЖАНО

Для реализации нововведений в рамках 44 ФЗ «О контрактной системе в сфере закупок товаров, услуг для обеспечения государственных и муниципальных нужд» из состава финансового отдела был выведен отдел экономики, который без дополнительных затрат бюджетных денег и расширения штата будет осуществлять все необходимые функции по определению поставщика и перечня закупок.

Положительное решение было вынесено и по вопросу единоразовых выплат на лечение и отдых муниципальным служащим в размере от 0 до 3-х должностных окладов (оклад – 6-7 тысяч рублей). Данное изменение предусмотрено федеральным и областным законодательствами. В 2014 году на эти цели в бюджете заложен 1 миллион 600 тысяч рублей.

Утверждены схемы одномандатных избирательных округов для проведения в сентябре выборов депутатов Ржевской городской Думы. Границы округов изменились незначительно: в соответствиями с требованиями безопасности разве что сменили адреса некоторые участки. Так, жители Верхнего Бора теперь будут голосовать в средней школе №5, с доставкой избирателей сложностей не возникнет.

Путём единогласного голосования депутаты поддержали инициативу педагогических коллективов ДШИ №. 2 и ДМШ №. 1 – о присвоении учреждениям дополнительного образования имён народного артиста РСФСР А.Г. Розума и основателя музыкальной школы Я.И. Гуревича соответственно. Также думцы высказались за открытие мемориальных досок в память об И.З. Ладыгине (здание ГДК) и К.Д. Дунаевском (ул. Декабристов, 29/64). Депутат В.В. Константинов напомнил о давно оформленном, но всё еще не реализованном администрацией предложении назвать одну из городских улиц в честь И.А. Верещагина, первого руководителя предприятия, а также заявил о необходимости создать Аллею славы ржевитян – героев Великой Отечественной войны.

В состав комиссии, которая должна будет определить горожанина, достойного звания «Почётный гражданин города Ржева», вошли В.В. Константинов и Э.П. Шикер. Была предложена и первая кандидатура на высокое звание – бывший генеральный директор ОАО «514-й авиационный ремонтный завод» Р.Х. Газин.

В пункт «Разное» на заседании был включён вопрос дальнейшего существования ржевской велосипедной секции: для сопровождения ребят на соревнованиях необходим транспорт, для тренировок – специально оборудованные дорожки. Выслушав тренера А.А. Смирнова и директора КС ДЮСШОР №.1 В.В. Веновского, депутаты постановили: изыскать в бюджете средства на приобретение автомобиля в лизинг, а также при разработке проектов на реконструкцию дорог предусмотреть возможность для обустройства велодорожки.

В завершение продолжительного заседания народные избранники поддержали инициативу депутата И.А. Монахова – через администрацию обратиться в суд о возбуждении уголовного дела против ООО «Спасское» по факту хищения у жителей, проживающих в доме 2 по улице Мира, электроэнергии и его списания на общедомовые нужды.

ВО ИМЯ ТЕХ, КТО ПОБЕДИЛ!

Ольга ЕВГЕНЬЕВА

В середине марта в Верхневолжье стартовал очередной этап областного благотворительного марафона «Наша Победа», цель которого – объединить жителей региона идеей благодарности поколению победителей. На состоявшемся 8 апреля в городской администрации заседании Координационного совета по делам ветеранов его участники обсудили нужды и проблемы ветеранов ВОВ, а также познакомились с перечнем мероприятий, которые пройдут в Ржеве в преддверии празднования 69-й годовщины Победы и непосредственно 9 Мая.

Как сказал в своём выступлении Председатель Совета ветеранов Е.С. Книга, первичные ветеранские организации, к сожалению, созданы не на всех предприятиях города. В частности на ЗАО «ПО «ЛЕСОЗАВОД» и ОАО «Ржевский краностроительный завод» с таким предложением обращались не раз, но пока безрезультатно. Советник губернатора Г.А. Мешкова настаивала на активном участии в марафоне «Наша Победа» и работе ветеранских организаций всех городских предприятий. В обязательном порядке необходимо поддерживать и ветеранов производств, которые были ликвидированы.

Начальник отдела культуры В.Н. Бременева отметила: 9 Мая помимо традиционных выставок, литературных вечеров, встреч и концертов, ржевитян ожидает танцевальный флешмоб и две совершенно новые акции. Участниками одной из них – «Полотно Победы» – стали городские предприятия, учреждения, организации, школы и детские сады. Собранное из красных тряпичных лоскутов (на каждом из которых выполнена вышивка, аппликация или рисунок, посвящённый Дню Победы) полотнище будет развёрнуто на Советской площади непосредственно 9 Мая. В этот знаменательный день стартует и акция «Поющий автобус»: её участником может стать каждый, кто воспользуется общественным транспортом. Для пассажиров в исполнении учеников старших классов будут звучать военные песни под гитару. А в рамках подготовки к празднованию 70-летия Великой Победы 18 апреля на сцене городского Дома культуры пройдёт

2014 КОРОТКО О РАЗНОМ

ВНИМАНИЕ: ПРИЕМ ГРАЖДАН!

23 апреля в администрации Ржевского района будет вести приём министр образования Тверской области Наталья Александровна Сенникова. Предварительная запись – по телефону 2-05-15. В тот же день, 23 апреля, с 11 до 13 часов приём граждан проведёт и руководство Ржевского межрайонного следственного отдела СУ СК РФ по Тверской области. Цель мероприятия – выявление нарушений в сфере ЖКХ, совершённых должностными лицами. Приём состоится по адресу: г. Ржев, ул. Грацинского, д. 27, предварительная запись – по телефону 3-38-13.

КОНТРОЛЬ – ПРЕВЫШЕ ВСЕГО!

Работники отдела ЖКХ администрации города в настоящее время осуществляют контроль за корректностью работы приборов учёта тепловой энергии, которые были установлены в 30 домах, обслуживаемых РУК, и 22 МКД, находящихся на балансе ООО «Северное». Также отдел занят оценкой состояния систем отопления на проблемных участках – там, где в нынешнем отопительном сезоне были выявлены факты нарушения теплового режима (дома на ул. Краностроителей, Щербакова, Робеспьера). Помимо всего прочего специалисты продолжают работу по жалобам, направленным ржевитянами в Государственную жилищную инспекцию. На контроль взяты обращения жителей, проживающих на ул. Ленина, Республиканская, Робеспьера и других.

ПАМЯТИ ТАТЬЯНЫ НИКОЛАЕВНЫ ГОРСКОЙ

Ушла из жизни Т.Н. Горская – журналист и замечательный ржевский краевед. Татьяне Николаевне было 70 лет, и большую часть жизни она посвятила истории родного края. После окончания Историко-архивного института в Москве она посвятила себя воссозданию ржевской истории, тем самым продолжив дело матери – педагога Маргариты Павловны Горской. Но дочь получила новые возможности, круг интересов Татьяны Николаевны был гораздо шире. Её перу принадлежат исследования о знаменитых ржевитянах, купеческих и дворянских династиях, некрополях, публикации на другие темы. Вместе с Е.И. Ожогиным Татьяна Николаевна прошлась по старинным ржевским улицам, проехала по древним трактам Ржевского уезда. Она была участником многих городских мероприятий, готовила к печати книгу о Почётных гражданах Ржева, помогала в выпуске буклетов. Что и говорить, потеря невосполнимая...

Похоронили Татьяну Николаевну рядом с матерью – на Казанском кладбище. Память о знаменитом ржевском исследователе прошлого навсегда сохранится в наших сердцах.

Коллектив «Ржевской правды».

ЗАГС ИНФОРМИРУЕТ

На минувшей неделе городской отдел записи актов гражданского состояния зарегистрировал всего двух новорожденных (появились на свет девочка и мальчик), 10 браков, 7 разводов. Подано 12 новых заявлений на заключение брака.

ЗДОРОВЬЕ ЖЕНЩИНЫ – ЗДОРОВЬЕ НАЦИИ!

Под таким девизом во вторник, 8 апреля, на территории взрослой поликлиники прошла акция, организованная Женской ассамблей города и Ржевской епархией. С помощью специалистов Тверского Центра имени В.П. Аваева бесплатное обследование молочных желёз на специализированной передвижной установке смогли пройти 55 женщин – многодетные матери и сотрудницы бюджетных организаций, заработная плата которых не превышает 10 тысяч рублей. Такое обследование необходимо, ведь рак груди уверенно занимает первое место среди всех онкологических заболеваний. Председатель Женской ассамблеи С.В. Орлова уверена, что впервые прошедшая акция обязательно получит продолжение и станет планомерным комплексом мероприятий по обследованию и, если возникнет необходимость, лечению ржевитянок. Для справки: жительницы Тверской области могут попасть на приём к специалистам Клиники женского здоровья Центра им. В.П. Аваева (г. Тверь ул. Софьи Перовской, д.56) при наличии страхового полиса и паспорта совершенно бесплатно. Запись по телефонам: 8 (4822) 42-21-18, 8-910-537-59-55, диагностический центр: 8 (4822) 45-02-55.

В РАМКАХ ПРОТИВОПОЖАРНЫХ МЕРОПРИЯТИЙ

Жители Ржева на минувшей неделе обращались к спасателям Управления ГО и ЧС 10 раз. Вместе с тем, пожароопасная обстановка в нашем регионе и Центральной России остаётся тревожной. Вследствие поджогов травы происходят возгорания жилых и хозяйственных построек, гибнут люди. Так, только в Ржеве за неделю зарегистрировано 11 возгораний. По этой причине администрация города и Управление ГО и ЧС приняли решение провести рейд по гаражным и садовым кооперативам. За выявленные во время рейда нарушения по их содержанию и благоустройству (свалки мусора и пр.) будут оформлены соответствующие предписания.

АКЦИЯ «ПАСХАЛЬНАЯ ВЕСТЬ»

Слово «Евангелие» в переводе с греческого означает «благая весть», неслучайно эта книга даёт людям возможность обрести вечную жизнь с Богом. По благословению епископа Ржевского и Торопецкого Адриана и инициативе миссионерского отдела Ржевской епархии, Ржевское благочиние впервые примет участие в благотворительной информационно-просветительской акции «Пасхальная весть». Тысяча экземпляров Евангелия от Марка с беседами протоиерея Алексия Уминского будет роздана всем желающим в храмах города Ржева в Великую субботу – 19 апреля. Сотни горожан придут в этот день в храмы на традиционное освящение пасхальных куличей и яиц. Многие из тех, кто бывает здесь редко, смогут получить из рук добровольцев Евангелие – главную книгу Православной Церкви.

ВЫСТАВКА АВТОРА «РП»

3 апреля в концертном зале ДШИ №. 2 открылась ретроспективная выставка живописи и графики члена Союза художников РФ, автора «РП» Павла Фефилова. Выставка посвящена Году культуры России и продлится до конца апреля. Вход свободный.

К 800-ЛЕТИЮ РЖЕВА

В рамках подготовки к 800-летию Ржева 18 апреля в 13 часов в Центральной библиотеке им. Островского пройдут Вторые Вишняковские студенческие краеведческие чтения, тема – история ржевского городского управления.

2014 КРИМ-НЕДЕЛЯ (ИЗБРАННОЕ)

ПРИВЛЕЧЕНЫ К СУДУ – ЗА ПЛАНЫ. ПО СБЫТУ НАРКОТИКОВ

В Ржевский городской суд поступило уголовное дело по обвинению двух местных жителей в совершении преступления, предусмотренного ч. 1 ст. 30, ч. 5 ст. 228.1 УК РФ (приготовление к незаконному сбыту наркотических средств, группой лиц по предварительному сговору, в особо крупном размере). Как сообщает пресс-служба суда, с целью дальнейшего сбыта ржевитяне приобрели у неустановленного лица более 166 кг каннабиса, который хранили в гараже вплоть до задержания сотрудниками Управления Федеральной службы по контролю за оборотом наркотиков по Тверской области. 17 апреля суд рассмотрит вопрос о продлении обвиняемым срока содержания под стражей.

ИГОРНАЯ ДЕЯТЕЛЬНОСТЬ – ВНЕ ЗАКОНА

9 апреля сотрудники ОЭП и ПК совместно с коллегами из отдела по исполнению административного законодательства выявили факт организации и проведения незаконной игровой деятельности с использованием игровых автоматов по адресу: г. Ржев, ул. Чернышевского (здание магазина «Меланж»). В ходе проверки обнаружено 2 единицы игрового оборудования. В результате проведения оперативно-розыскных мероприятий установлен организатор незаконных игр – гражданка С., 1988 г.р., которая арендовала подвальное помещение магазина.

ПОГИБ ОТ РУК ЖЕНЫ

7 апреля в полицию поступило сообщение от медработников о том, что на ул. Садовая, 18, обнаружен труп гражданина С., 1976 г.р., с признаками насильственной смерти (проникающее ножевое ранение грудной клетки). Следственно-оперативная группа установила: смертельное ножевое ранение гражданину С. в ходе ссоры нанесла его супруга – гражданка С., 1978 г.р.

ИЗБИЛ ПЕНСИОНЕРКУ

9 апреля по адресу: Торопецкий тракт, 5 – получила телесные повреждения гражданка С., 1930 г.р. Как выяснили участковые, поднял руку на пожилую женщину гр. И., 1995 г.р.

ЗАГОРЕЛСЯ НА ХОДУ

12 апреля на трассе Ржев-Осташков (поворот на д. Филькино) на ходу загорелся автомобиль Mazda CX-7. Причина и точный ущерб от возгорания устанавливаются (пострадали салон автомобиля и плавкие детали).

НЕБЛАГОПРИЯТНЫЕ ДНИ В АПРЕЛЕ: 22, 29

чт	пт	сб	вс	пн	вт	ср	чт
17	18	19	20	21 апреля	22	23	24
ясно	ясно	ясно	ясно	ясно	переменная облачность	облачно с прояснениями	облачно с прояснениями
+11	+13	+16	+14	+13	+14	+16	+16
−1	−2	−2	+4	+3	+3	+5	+7

большой праздничный концерт крупнейшего художественного коллектива России – Академического ансамбля песни и пляски имени А.В. Александрова.

Руководитель отдела социальной защиты Т. Н. Куренкова рассказала о нуждах ветеранов. В основном им требуется ремонт квартир и благоустройство придомовой территорий. В настоящее время выдано 16 свидетельств на право получения благоустроенного жилья (на очереди ещё значится 7 человек). Недостаточно внимания, отметила Татьяна Николаевна, получают труженики тыла, а их в Ржеве и районе – 936 человек. Этой категории жителей также нужно оказать адресную помощь. Отдел социальной защиты тоже готовит тематические мероприятия ко Дню Победы. В рамках акции «Летопись малой семьи в летописи большой войны» сотрудники службы запишут истории жизни ветеранов.

В заключение собрания председатель Координационного совета Л.Э. Тишкевич пообещал, что всем ветеранам будет оказана как материальная (через общий фонд), так и адресная помощь – с привлечением учащихся школ и волонтёров. Директоров предприятий, где отсутствуют Советы ветеранов, решено пригласить в администрацию – для передачи им писем-постановлений.

МУНИЦИПАЛЬНОЕ УНИТАРНОЕ ПРЕДПРИЯТИЕ «ЗЕМЛЕМЕР» Г. РЖЕВА
оказывает услуги в Ржеве и Ржевском районе:
-межевание земельных участков
- разделение и объединение земельных участков
- изготовление документов для получения кадастровых паспортов на дома, квартиры и земельные участки
- топографическая съемка
- полное юридическое сопровождение

стаж работы на рынке оказываемых услуг более 15 лет

Приемлемые цены, скидки, рассрочка платежа, оптимальные сроки выполнения услуг

реклама

Наш адрес: ул. Партизанская, д. 35 (1-й этаж),
тел/факс (48232) 3-09-09, 8-910-535-96-73
ежедневно с 9 до 17 часов, кроме субботы и воскресенья

ООО «КОНСУЛЬТАНТ» ЮРИДИЧЕСКИЕ УСЛУГИ
- ✓ составление исковых заявлений, договоров, жалоб и других документов
- ✓ жилищные и семейные споры, раздел имущества
- ✓ оформление прав на недвижимое имущество
- ✓ сделки с недвижимостью любого вида (купля-продажа, дарение, залог)
- ✓ гражданские, уголовные, административные дела
- ✓ создание юридических лиц (ООО, АО, СПК, ТСК)
- ✓ обслуживание предприятий и организаций
- ✓ участие в судебных заседаниях, арбитраж

реклама

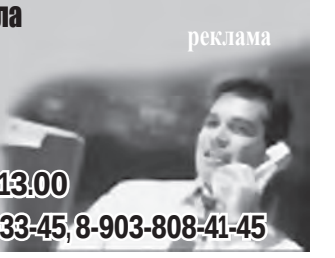

П.-ПТ.: 9.00-18.00, СБ.: 10.00-13.00
г.Ржев, ул. Кирова, д.9/96, 3-31-12, 8-960-706-33-45, 8-903-808-41-45

2014 ВЕСТИ ИЗ РАЙОНА

С ЮБИЛЕЕМ, АЛЕКСАНДРА КОНСТАНТИНОВНА!

Анатолий ТАРАСОВ

На минувшей неделе отметила свой 90-летний юбилей жительница д. Красное (с/п «Медведево») Александра Константиновна Столярова. Поздравить юбиляршу со столь знаменательной в её жизни датой приехали первый заместитель главы района И.Корольков и представители администрации сельского поселения.

Родилась Александра Константиновна в соседней д. Раменка, которой, увы, уже нет на карте Ржевского района, а всю свою сознательную жизнь жила здесь, в д. Красное. Как и большинство её сверстников, после школы поступила на работу в колхоз, перенесла все тяготы военного лихолетья, вышла замуж, родила сына и дочь. Даже после выхода на пенсию Александра Константиновна продолжала трудиться в сфере потребкооперации.

Сейчас у нашей героини трое внуков и четверо правнуков. Несмотря на свой возраст, она обладает отличной памятью, прекрасно видит и слышит.

– Я помню многое из моей жизни, – говорит Александра Константиновна. – И военные годы, и работу после войны, когда восстанавливали разрушенное хозяйство. Трудились тогда, не считаясь со временем и усталостью. Деревни наши прежде были многолюдными – по 200 дворов насчитывали. К сожалению, сейчас молодёжь вынуждена искать работу в городах, не находит себя в деревне. И хочется верить, что со временем что-то изменится, вновь возродится село, и молодые люди проявят себя там, где родились.

Каждый раз, встречаясь с долгожителями, невольно задаёшься вопросом: «В чем секрет их долголетия?». Ведь на долю этих людей выпали тяжелейшие испытания и лишения: они пережили войну, голод и холод, теряли близких. Однако, несмотря ни на что, сохранили в себе жизнелюбие, более того – считают себя счастливыми людьми! Нам бы поучиться у них этому позитивному отношению к жизни – тогда, быть может, изменилась бы и окружающая нас действительность. Видимо, секрет долголетия этих людей – в их душе заключается, а проявляется в любви к ближнему, доброте, терпении и трудолюбии, в умении прийти на помощь, когда это необходимо.

Многая лета вам, Александра Константиновна, здоровья, благополучия, внимания близких!

Фото автора.

Павел ФЕФИЛОВ

Увидев яркое, красочное объявление о субботнике на дверях магазина, жители деревни были удивлены тем, что там указан возраст – от пятнадцати до семидесяти лет. Они посмеялись и не пошли. Одни думали, что в десятиградусный мороз никаких субботников быть не может, другие – о том, что снег помешает работе, а любимых чад просто не пустили родители – мол, пусть в выходной поспят подольше. Но «цвет» конторы СПК «Приволжское» вышел в полном составе. И оказалось желающих поработать на ниве благоустройства родной деревни десять человек – из всей деревни в триста душ. Энтузиасты отправились собирать сучья и прочий мусор из придорожных канав, складывать в кузов грузовика и сжигать.

СУББОТНИК В БАХМУТОВЕ

Лично я искренне верил, что, прочитав объявление о грядущей уборке, всё Бахмутово бросится подметать дворы, чинить заборы, убирать склянки и банки, скопившиеся за зиму. Ошибся. Энтузиазм сам собой не приходит – его следует организовывать. И тут пригодилась энергия живой, подвижной Марины Львовны Дроздовой, ещё недавно бывшей секретарём колхоза (СПК «Приволжское»), а теперь по совместительству – ещё и общественным председателем сельсовета (хотя должность эта давно упразднена).

Родная сестра М.Дроздовой, Елена Львовна Карасёва, – лучший медик деревни, такая же деятельная и строгая, запросто окунулась в черновую работу, начав борьбу за чистоту родной деревни. Рядом с ней трудились Алла Волосюк, бухгалтер СПК, отчаянная болельщица футбола, фанатка ЦСКА, и зав. складом Ольга Анисимова – вместе со своим сыном. Светлана Лисенкова – та самая, про которую «РП» писала в статье «Кто заступится за агронома?». Тогда, три года назад, её незаконно уволил молодой, почти юный директор сельхозпредприятия А. Тарасевич, решив сделать маленькую революцию, то бишь, кадровую перестановку. Но вместо этого, «обжегшись на молоке», ушёл сам, не выдержав испытаний реалиями жизни.

Водитель грузовика Александр Волосков, старейший работник СПК, не мёрз под снегом, а тоже таскал здоровенные сучья, которые ловко подпиливал Дмитрий Бойков – истинный доброволец, не относящийся к конторским работникам, обладающий завидным характером умелого, приспособленного к жизни в деревне человека. Он не стал выпрашивать бензопилу, а просто захватил свою собственную – не жалко, раз надо для общего дела!

Таким образом, вся бригада дружно прошла полтора километра подъездного пути, очищая не только кюветы, но и всё, что попадалось на пути и резало глаз.

Как-то знакомый таксист сказал, что Бахмутово по ухоженности улиц и ярким фасадам крашеных домов – одна из лучших деревень в районе. И оказался прав. Жители любовно красят в разный цвет свои дома, а в белый – бордюры; обустраивают вход на парадное крыльцо (П. Ляховченко, С. Лисицын, А. Лебедев), дают волю своей фантазии, украшая жилище.

К слову сказать, деревня газифицирована, сдан в эксплуатацию новый водопровод вкупе с нарядной – на загляденье – скважиной. И всё это – заслуги администрации района, которую чаще ругают, чем хвалят, потому что по-другому у русского человека быть не может.

На снимках автора: М. Дроздова и А. Волосюк; С. Лисенкова и О. Анисимова; «дружбист» Д. Бойков.

2014 КОРОТКО О РАЗНОМ

• На минувшей неделе в Есинской средней школе прошла акция «Встречаем птиц». В рамках этого мероприятия дети развешивали на территории родного посёлка скворечники. И сами искренне радовались наступающей весне!

• Тем временем в Становской средней школе прошёл День здоровья – под девизом "Мы – за здоровый образ жизни". В празднике приняли участие все учащиеся – с первого по одиннадцатый класс. Соревнования проходили по четырём основным дисциплинам: подтягивание, прыжки через скакалку, наклоны туловища и прыжки в длину с места. В упорной борьбе определились победители в личном первенстве: Мэри Сугян (3 класс), Андрей Зверев (4 класс), Андрей Цветков (7 класс), Ольга Соловьёва (7 класс), Илья Чижов (8 класс), Екатерина Лисенкова (11 класс) Звание самых спортивных получили 3, 7 и 8 классы. Поздравляем ребят с заслуженной победой!

• В Хорошевской начальной общеобразовательной школе в рамках проекта «Фестиваль здоровья» состоялась конференция "Здоровье нации – будущее России", в которой приняли участие ребята с 1-го по 4-й классы. А ученики 4-8 классов Есинской средней школы посетили выставку "Игумен земли Русской", посвященную 700-летию со дня рождения преподобного Сергия Радонежского. Школьники Итомлинской средней школы принимали специалистов Центра занятости населения Ржевского района, которые совместно со своими коллегами из Центра развития провели беседы-консультации на тему «Я и профессия».

• 11 апреля в Есинской школе прошли районные соревнования «Президентское многоборье» (тесты) среди школьников, которые видят своей главной задачей подготовку к службе в Вооружённых Силах РФ.

• Семеро детей-сирот получат в этом году квартиры. Деньги на приобретение жилья для них – в сумме 6 млн. рублей – выделены из областного бюджета.

• Победитель районного конкурса чтецов, ученик 5 класса Итомлинской средней школы Николай Коротков принял участие в региональном конкурсе юных чтецов «Живая классика». Николай не стал победителем, но очень достойно представил Ржевский район, с чем мы его от всей души и поздравляем!

2014 БЫЛОЕ И ДУМЫ

ИСПЫТАНИЯ

(Продолжение.
Начало в №№ 14-15).

Алексей БЫКОВ, Ржев

МИР НЕ БЕЗ ДОБРЫХ ЛЮДЕЙ

Лес, в котором укрылись уцелевшие жители деревни Макарово, состоял в основном из вековых елей – порой в два обхвата. Ко всему прочему они были настолько высоки, что своей кроной закрывали небо, и свет еле пробивался сквозь них. Казалось, на земле – вечные сумерки. Шум ветра, покачивающего верхушки елей, мы тоже не слышали, здесь было тихо, а костры создавали какой-то особенный и благоприятный уют. Но люди находились в отрешённом и подавленном состоянии, словно потеряли смысл дальнейшей жизни. Они оцепенели от пережитого недавно ужаса, и доносившийся до нас приглушённый звук взрывов воспринимали довольно равнодушно. Макарово «юнкерсы» бомбили весь следующий день, окончательно разрушая деревню.

Постепенно люди стали приходить в себя, объединялись в группы – по родству, знакомству, соседству, решали, что делать дальше. Деревня практически стёрта с лица земли, там одни воронки да зола – возврата в Макарово нет. Те, у кого в дальних деревнях были родственники, потянулись туда, остальные, в основном группы с мужчинами, решили уходить вглубь леса – там есть такие закутки, где немец их точно не достанет, надо лишь построить землянки и ждать, когда супостатов погонят прочь с родной земли. У нас в округе не были ни родственников, ни знакомых. Что делать, куда идти?

– Пойдём на закат солнца, дорога обязательно приведёт к жилью, – сказала мудрая баба Лена. – А там... Мир не без добрых людей – и приютят, и накормят.

За свою долгую жизнь она многое повидала: в пять лет осиротела, в 21 год стала вдовой – с двумя сыновьями на руках, работала дояркой у графа Игнатьева, батрачкой – у зажиточных крестьян. В 41-м сыновья ушли на фронт, на её попечении остались сноха с внуками.

Как сказала баба Лена, так и сделали. Шли долго, и всё лесом. Дорога не накатанная, в два-три следа, идти было тяжело, особенно мне, ведь пришлось прыгать на одной ноге. Дорога петляла, деревья подступали вплотную, закрывая своей кроной падающий сверху свет, создавая полумрак.

– Только бы ночь не застала нас в лесу! Сейчас время волчьих свадеб, волки собираются в большие стаи, – предостерегла нас бабушка, озираясь по сторонам. – Надо спешить, ещё не хватало нам с волками встретиться!

Вскоре лес поредел и расступился, и мы увидели на пригорке небольшую деревушку в 5-6 домов, из труб вился пахучий дымок ольховых дров. Стало смеркаться. На подходе к деревне у дороги увидели баньку, а рядом с ней – женщину с двумя подростками. Как выяснилось, она тоже идёт из Макарова к сестре, в соседнюю деревню. Остались в баньке переночевать – кто ночью пустит в дом такую ораву?

Голод – не тётка, не приласкает. Согревшись и отдохнув, стали говорить про еду. Мы действительно были очень голодны – во рту маковой росинки не было вот уже три дня. Больше всех страдал от голода Настин сынишка. Но как ему объяснить, что у нас ничего нет? Тут инициативу взяла на себя баба Лена:

– Надо идти в деревню – милостыню просить. Но не сейчас – по ночам ходят только воры да разбойники. Утром люди добрее!

Просить милостыню бабе Любе не впервой: когда трагически погиб её муж, свекровь сказала: «Сумела детей наплодить – сумей и прокормить!». И пошла Люба по миру с двумя ребятишками: один на руках, второй за мамкину юбку держится.

Утром бабка Елена проинструктировала нас, как надо просить милостыню, определила, кто с кем пойдёт. Настя взяла на руки сына, я – с бабушкой и сестрой. А вот Нюрка наотрез отказалась, сказала: «Лучше умру с голода, а попрошайничать не стану – стыдно!».

Зашли в первый дом, а у меня язык к нёбу прилип: говорить не

могу, только слёзы текут ручьём. Настя – та смелее оказалась: как бабка учила, так и сделала. Перекрестилась, поклонилась и заговорила:

– Мир и добро вашему дому! Подайте Христа ради, мы есть очень хотим...

– А парень что, немой? Почему он забинтован? – задал вопрос мужчина, сидевший за столом, ещё не старый, но с бородкой.

– Нет, говорящий, – сказала Настя. – Это его «лаптёжник»! Как прилетел, как загудел – страшно! Нам дяденьки велели лечь на пол, так и спаслись. Бомбой весь дом снесло, осколками ранило!

– Боже мой, Боже мой! Что творится на белом свете, лапти стали летать! – запричитала, выходя из кухни в горницу, хозяйка.

– Да не лапти, – осмелев, заговорил я. – Это у немцев так самолеты называются – «лаптёжники». Их много – они бомбами рушат дома, а из пулемётов убивают людей.

– Подайте нам что-нибудь из еды, мы давно ничего не ели, – повторила Настя.

Нам отрезали от каравая по большому куску хлеба и дали десяток картофелин. Одну дольку хлеба мы съели тут же и довольные поспешили в баньку. А туда уже и другие просители явились. Настю с сыном накормили, дали продуктов и молока крынку – парня-то кормить надо. Больше всех принесла баба Лена: кроме продуктов – чугунок, деревянную чашку и две деревянные ложки, вдобавок соль, спички, иглу и нитки. Вот что значит – жизненный опыт!

Вечером на совете решили: отдохнем малость, и будем пробираться, пока не наступила распутица, в Оленино. Там, в деревнях Долгиновка и Овчинки проживают родные сестры бабки Елены, правда, с ними она с довоенного времени не виделась.

Заметно потеплело, снег понемногу таял. Приятно было сидеть на завалинке и греться на солнышке. Мать, делая мне перевязки и прикладывая к ранам травы, говорила, что они затягиваются и скоро заживут.

Как-то ночью красноармейцы протащили через деревню тяжёлую артиллерию и установили на опушке леса, по другую сторону ручья. К нам в баньку зашёл командир и сказал:

– Здесь скоро начнутся бои, жарко будет! Так что вам нужно уходить отсюда дальше, в тыл.

На это мы ответили, что собираемся в Оленино. Офицер нашёл посёлок на карте и сообщил:

– Сейчас туда идти нельзя, немцы там!

Посовещавшись, решили остаться на месте – авось, пронесёт...

ВОЕННАЯ ВЕСНА!

«Зима недаром злится, прошла её пора...». Да, эта весна 1941-1942 годов была очень суровой: трещали лютые морозы, шумели непроглядные метели, поднимались невиданные бураны. Снегу навалило столько, что иногда сугробы сравнивалист с крышами домов, и о расположении жилья можно было судить лишь по дыму из труб. Казалось, этот снег никогда не растает. Но – всему свое время. В иной день солнце так припекало, что хотелось снять верхнюю одежду. Снег под солнцем набухал, темнел и оседал, стали появляться первые проталины. Приход весны нас искренне радовал.

Пушки, что находились по ту сторону ручья, регулярно открывали огонь по противнику. Отстреляются и – затихнут. По ночам красноармейцы носили на плечах снаряды: подвоза не было, дороги рухнули. К грохоту пушек уже привыкли и не обращали на артобстрел особого внимания. Стреляют – значит, бьют немцев. Отсидимся!

Однако отсидеться не удалось. Вскоре над лесом появился самолёт-разведчик – та самая «рама». Это не к добру, – подумали мы, и не ошиблись. Видимо, немцы засекли расположение артбатареи. Ибо на другой день стали рваться одиночные немецкие снаряды – то в одной стороне, то в другой. На армейском языке это называется «пристрелка». А потом начался полноценный артобстрел. Один снаряд разорвался рядом с банькой, у неё снесло крышу. Мы чудом остались живы.

Прихватив пожитки, бежали прочь из этого ада. Когда наше временное пристанище осталось далеко позади, немного пришли в себя. Идти было трудно: дорога раскисшая, а мы – в валенках. И тут путь нам преградил широко разлившийся, глубокий ручей. Пути дальше нет – тупик. Но бабка Елена и здесь нашла решение:

– Надо обойти исток ручья по болоту. На болотах ещё снег лежит – значит, под ним лед не растаял – дай Бог, и нас выдержит.

Видимо, что-то подобное уже случалось в её жизни. Так, бабушкин жизненный опыт и сноровка в очередной раз спасли нам жизнь. Гуськом двинули за бабкой Леной. Она, как всегда, впереди – прощупывая палкой дно, прокладывает нам дорогу. Снег, пропитанный талой водой, превратился в месиво, да и глубина большая. Мы не идем, а, скорее, плывём по этому снежному месиву. Валенки буквально засасывает вглубь, так что приходится вытаскивать их руками, фактически передвигаясь босиком. Через некоторое время ноги уже ничего не чувствовали, мы выбились из сил, в глазах темно. Но идти надо – ещё немного, ещё чуть-чуть!

И вот – болото позади, мы на другом берегу. Жилья поблизости не видно, один сарай в чистом поле стоит. Двигаемся к нему. Хозпостройка наполовину заложена снопами льна урожая 1941 года, уже никому не нужного. Бабка Елена со снохой Шуркой развели посреди сарая костёр (вот и спички пригодились), а мы, устроившись вокруг него, начали отогревать ноги, сушить одежду и валенки. Обложившись снопами, заснули.

Наутро долго ломали голову над тем, куда идти дальше. Пошли наугад – планировали выйти на дорогу, которая и приведёт нас к жилью. Дорогу мы и впрямь нашли, и она привела нас в довольно большую деревню, название которой мы, конечно, не знали, да и знать не могли – даже баба Лена в этих местах никогда не бывала. Постучали в крайний дом, когда вышла хозяйка, спросили:

– Можно ли у вас обогреться, обсушиться? Не подадите ли что-нибудь из еды?

– Нет у меня ничего! – ответила женщина. – Всё, что было, уже отдала. И откуда вы только берётесь – всё идёте и идёте! Вон, ступайте в шоху, там много ваших набралось. И красноармейцы там живут – может, что и подадут.

Слышать такое было горько, да только – что возразишь? Подошли к шохе – довольно просторной постройке, предназначенной для обмолота, очистки и переработкии зерна. Стены заборчатые, кровля соломенная, ворота широкие – через них мог запросто проехать целый воз со снопами, рожью, льном. Внутри действительно было много народу – и такие же беженцы, как мы, и красноармейцы, сидевшие отдельно. Посреди помещения – очаг тепла в виде металлической бочки, у неё обогревались и готовили – конечно, при наличии продуктов.

Здесь мы узнали, что нужно идти в городок: там и жильём обеспечат, и из продуктов что-нибудь дадут. Но потом оказалось: дороги туда сейчас нет, ледоходом снесло мост, и его восстанавливают красноармейцы. Мы совсем изголодались, а взять еды негде, снабжение отсутствует – мы в окружении. Бабка Елена взяла с собой Настю с сыном и пошла добывать пропитание. Следом отправились и мы: добрые люди подавали – хоть и скудный паёк, да только благодаря ему мы и выжили.

(Продолжение следует).

2014 НОВОСТИ СПОРТА

ЛУЧШАЯ СПОРТИВНАЯ ШКОЛА РОССИИ!

Николай ЧУПЯТОВ,
спортивный обозреватель

Столь почётный титул КС ДЮСШОР №.1 г. Ржева присвоил экспертный совет Международного форума «Инновация и развитие» по итогам конкурса «Сто лучших предприятий и организаций России-2013». Комплексная специализированная детско-юношеская спортивная школа олимпийского резерва №. 1 стала победительницей в соответствующей номинации. Впервые участвуя в прошлом году во Всероссийском образовательном форуме «Школа будущего: проблемы и перспективы развития современной школы России», КС ДЮСШОР №. 1 сразу же стала лауреатом и вошла в число «Ста лучших школ России». Руководитель учреждения дополнительного образования Виктор Валентинович Веновский был награжден золотой медалью и отмечен Почётным знаком «Директор года-2013». И вот – новый успех.

«Деятельность вашей организации, а также её достижения внесли существенный вклад в развитие нашей страны, способствуют выведению отрасли на качественно новый уровень и укреплению имиджа России на мировой арене», – написал в официальном письме директору КС ДЮСШОР №. 1 Виктору Веновскому председатель оргкомитета форума Евгений Жуков.

КС ДЮСШОР за последнее время превратилась в один из самых активных центров спортивной жизни Верхневолжья. На сегодняшний день при школе открыты четыре отделения: спортивной гимнастики, тхэквондо, спортивных игр и лыжных гонок, лёгкой атлетики. Под руководством 36 тренеров здесь занимаются 1078 юных ржевитян в семи олимпийских видах спорта, почти четверть из них – сироты, дети из многодетных и малообеспеченных семей. На базе школы ежегодно проводятся от 40 до 50 соревнований, в том числе – региональные и федеральные турниры по спортивной гимнастике, тхэквондо, баскетболу и футболу.

Преподаватели и учащиеся школы, регулярно участвуя в соревнованиях и конкурсах самого разного уровня, регулярно добиваются высоких результатов. Так, ведущий тренер отделения спортивной гимнастики Виктор Буряк Благотворительным фондом спортивных программ «Новое поколение» был признан лучшим детским тренером страны. Тренер по баскетболу Юрий Артемьев – победитель V Всероссийского конкурса педагогов дополнительного образования. Наставники Александр Артенюк (тхэквондо) и Сергей Булыгин (футбол) не раз становились лауреатами областного конкурса «Лучший тренер года». Ежегодно 3-4 воспитанника школы входят в состав сборных команд России по разным видам спорта.

С 2001-го и по сей день школа подготовила 37 мастеров спорта России и более 150 кандидатов в мастера спорта. Среди самых известных воспитанников КС ДЮСШОР – чемпионка и обладательница Кубка России по тхэквондо Ольга Самошкина, обладательница Кубка Европы по легкой атлетике Анна Тангова, серебряный призер первенства России по баскетболу Татьяна Яцуненко, призёры чемпионата страны по джиу-джитсу Наталья и Елена Кравченко, призёры чемпионата ЦФО по спортивной гимнастике Никита Сухов, Владислав Крылов и Мурат Дадашев.

Торжественная церемония награждения победителей конкурса «Сто лучших предприятий и организаций России» по итогам 2013 года пройдёт 24 апреля в Москве, на сцене гостиничного комплекса «Президент-Отель» Управления по делам Президента РФ.

Вместе с почётным дипломом победителю конкурса в номинации «Лучшая спортивная школа России-2013» получат награды и ведущие специалисты КС ДЮСШОР №. 1 – орден «Звезда Отечества», почетная медаль «За доблестный труд», медаль «Инновации и развитие». От всей души – поздравляем!

Фото автора.

РЕЙТИНГ

Подведены итоги конкурса на лучшую организацию физкультурно-оздоровительной и спортивной работы среди муниципальных образований региона за 2013 год. Результаты были утверждены на расширенной коллегии комитета по физической культуре и спорту. По традиции конкурсная комиссия разделила все города и районы Верхневолжья на 4 группы – в зависимости от количества населения, проживающего на территории муниципальных образований. Здоровый образ жизни в каждом МО оценивался по следующим критериям: охват населения физической культурой и спортом; численность учащихся спортивных школ и клубов физической подготовки; количество тренеров; обеспеченность плоскостными спортивными сооружениями, спортзалами и бассейнами; единая пропускная способность спортсооружений; количество проводимых соревнований; количество участников в местных и иногородних состязаниях; число подготовленных спортсменов массовых разрядов, кандидатов в мастера спорта; расходы на развитие физической культуры и спорта; организация работы по подготовке резерва для спорта высших достижений. По сумме результатов и определялось место МО в спортивном рейтинге региона в своей группе.

I группа (население свыше 40 000):
1. В. Волочёк
2. Конаковский район
3. Тверь

II группа (население от 20 до 40 000):
1. Осташковский район
2. Старицкий район
3. Кашинский район

III группа (население от 10 до 20 000):
1. Зубцовский район
2. Торопецкий район
3. ЗАТО «Озерный»

IV группа (население до 10 000):
1. ЗАТО «Солнечный»
2. Сандовский район
3. Бельский район

Увы, среди лауреатов конкурса нет Ржева – самого спортивного города Верхневолжья на протяжении многих лет. В последние годы на одного занимающегося приходится менее 1000 рублей в год – в пять раз меньше, чем, например, в Вышнем Волочке. У нас практически нет соответствующих высоким требованиям спортивных площадок при школах, стадионов, спортивных сооружений и спортивных баз, где можно было бы проводить массовые спортивные соревнования – как летние, так и зимние. Ведь приоритетным направлением в деятельности администрации каждого муниципального образования является максимальное вовлечение жителей в занятия спортом и физкультурой, расширение спортивной инфраструктуры, развития массового спорта. Государство поставило перед нами задачу – к 2015 году довести количество людей, ведущих спортивный образ жизни, до 30% от общей численности населения, а к 2020 году – до 40%. Это – тема для размышления администрации города, руководства наших предприятий, тренеров-преподавателей. Важно понимать: только общими усилиями мы сможем выполнить поставленную задачу – максимального вовлечения жителей в занятия физкультурой и спортом.

ХОККЕЙ

Продолжаются заключительные матчи первенства области по хоккею с шайбой среди детско-юношеских команд сезона 2013-2014 годов. 13 апреля в ФОК «Орбита» хоккеисты ХК «Энергетик» 2007-2008 и 2001-2002 г.р. принимали своих сверстников из Кимр. В первой игре младшие ребята из Ржева проиграли своим визави – 4:16. Во второй встрече более мастеровитые хоккеисты ХК «Энергетик» взяли реванш за проигрыш младших со счетом – 11:9. Таким образом был достигнут матчевый паритет.

ФУТБОЛ

В рамках подготовки к футбольному сезону-2014 ФК «Ржев» в минувшее воскресенье провёл на стадионе «Торпедо» вторую товарищескую встречу с командой «Локомотив» из областного центра. Плохо подготовленное кочковатое поле не позволило соперникам показать красивый, техничный футбол. И все же хозяева были сильнее своих соперников во всех компонентах игры – в передвижении по полю, передачах мяча, ударах по воротам. Рефери матча Николай Березников зафиксировал победу ржевитян со счетом 4:1. Голы у победителей забили: Алексей Иванов, Владлен Березников, Александр Булыгин и Кирилл Петров.

***

Вниманию болельщиков футбола! В следующую субботу, в 15 часов, на стадионе «Торпедо» в первом официальном матче чемпиона региона по футболу в высшем дивизионе торпедовцы принимают футбольный клуб из Торопца. Не пропустите!

ВОЛЕЙБОЛ

7-8 апреля прошли соревнования по волейболу среди юношей из школ малой численности. Победила школа №. 2, второе место – у СОШ №. 4, третье – у СОШ №. 3. Турнир среди школ большой численности продолжается.

ГИМНАСТИКА

11 апреля в гимнастическом зале КС ДЮСШОР №.1 при ДДТ состоялся 10-й традиционный турнир, посвященный памяти тренера И. Омельяненко. Кроме ржевских спортсменов, в соревнованиях принимали участие гости из Великих Лук. По итогам состязаний ржевитяне завоевали 4 из 5 золотых медалей. Первые места заняли: в категории мастеров спорта – Артём Генералов, в категории КМС – Роман Белов, в категории перворазрядников – Артём Суворов, среди второразрядников – Владислав Веденин. Молодцы!

ПОНЕДЕЛЬНИК, 21 АПРЕЛЯ

05.00, 09.00, 12.00, 15.00, 03.00 Новости
05.05 Доброе утро
09.15, 04.00 Контрольная закупка
09.45 Жить здорово! 12+
10.55 Модный приговор
12.15 Время обедать!
12.55 Дело ваше... 16+
13.35 Истина где-то рядом 16+
14.00 Другие новости
14.25 Остров Крым
15.15, 03.05 В наше время
16.10 Они и мы 16+
17.00 Наедине со всеми 16+
18.00 Вечерние новости
18.45 Давай поженимся! 16+
19.50 Пусть говорят 16+
21.00 Время
21.30 Х/ф «КУРАЖ» 16+
23.30 Вечерний Ургант 16+
00.00 Ночные новости
00.10 Познер 16+
01.10 Х/ф «СКАНДАЛЬНЫЙ ДНЕВНИК» 16+

РОССИЯ 1

05.00 Утро России
09.00, 02.50 Взорвать СССР. Ядерный апокалипсис 12+
09.55 О самом главном
11.00, 14.00, 17.00, 20.00 Вести
11.30, 14.30, 17.10, 19.40 Вести-Москва
11.50, 14.50, 04.45 Вести. Дежурная часть
12.00 Т/с «ТАЙНЫ СЛЕДСТВИЯ» 12+
13.00 Особый случай 12+
15.00 Т/с «ДЖАМАЙКА» 12+
16.00 Т/с «ПОКА СТАНИЦА СПИТ» 12+
17.30 Т/с «ЛИЧНОЕ ДЕЛО» 16+
18.30 Прямой эфир 12+
20.50 Спокойной ночи, малыши!
21.00 Т/с «СКЛИФОСОВСКИЙ-3» 12+
23.50 Х/ф «ОТ ПЕТРА ДО НИКОЛАЯ. ТРАДИЦИИ РУССКИХ ПОЛКОВ» 12+
00.45 Девчата 16+
01.30 Х/ф «БОЛЬШАЯ ПЕРЕМЕНА»

ТВЦ 03.50 Комната смеха

06.00 Настроение
08.35 Х/ф «СТЕЖКИ-ДОРОЖКИ»
09.55, 21.45 Петровка, 38
10.10, 11.50 Х/ф «НЕ МОГУ СКАЗАТЬ «ПРОЩАЙ» 12+
11.30, 14.30, 17.30, 22.00, 00.00 События
12.25 Постскриптум 16+
13.25 В центре событий 16+
14.50, 19.30 Город новостей
15.10 Городское собрание 12+
16.00 Х/ф «СЕМНАДЦАТЬ МГНОВЕНИЙ ВЕСНЫ» 12+
17.50 Простые сложности 12+
18.25 Право голоса 16+
19.45 Т/с «ОТРЫВ» 16+
22.30 Жизнь в долг
23.05 Без обмана 16+
00.35 Футбольный центр
01.05 Мозговой штурм. Век лазеров 12+
01.35 Х/ф «ВЗРОСЛАЯ ДОЧЬ, ИЛИ ТЕСТ НА...» 16+
03.25 Х/ф «ЖЕНИТЬБА БАЛЬЗАМИНОВА» 12+

НТВ 05.20 Д/с «Маленькие чудеса природы» 12+

06.00 НТВ утром
08.40, 10.20 Т/с «ВОЗВРАЩЕНИЕ МУХТАРА» 16+
10.00, 13.00, 16.00, 19.00 Сегодня
10.55 До суда 16+
11.55, 13.25 Суд присяжных 16+
14.35 Дело врачей 16+
15.30, 18.30 Чрезвычайное происшествие
16.25 Прокурорская проверка 16+
17.40 Говорим и показываем 16+
19.30 Т/с «ЧУЖОЙ РАЙОН» 16+
21.25 Т/с «БРАТАНЫ» 16+
23.15 Сегодня. Итоги
23.35 Т/с «ИНСПЕКТОР КУПЕР» 16+
01.35 Д/с «Наш космос» 16+
02.30 Дикий мир 0+
03.10 Т/с «ХОЗЯЙКА ТАЙГИ-2. К МОРЮ» 16+
05.00 Т/с «ХВОСТ» 16+

5 ПЕТЕРБУРГ

06.00, 10.00, 12.00, 15.30, 18.20, 22.00 Сейчас
06.10 Утро на «5» 6+
09.30 Место происшествия
10.40, 11.40, 12.40, 13.25, 14.30, 16.10, 17.15, 00.50, 01.40, 02.35, 03.25, 04.15, 05.05 Т/с «УБОЙНАЯ СИЛА» 16+
18.55, 19.40, 20.25, 21.15 Т/с «ОСА» 16+
22.25 Т/с «СЛЕД» 16+
23.20 Момент истины 16+
00.15 Правда жизни 16+

РОССИЯ К

07.00 Телеканал «Евроньюс»
10.00, 15.00, 19.00, 23.00 Новости культуры
10.15, 01.40 Наблюдатель
11.15 Х/ф «С ВЕЧЕРА ДО ПОЛУДНЯ»
13.35 Academia
14.20 Д/ф «Человек эры Кольца. Иван Ефремов»
15.10 Д/ф «Левон Лазарев. Шаг в вечность»
15.40 Х/ф «КОЛЛЕГИ»
17.20 Шекспир и Чайковский
18.15 Золотой век Таганки
19.15 Главная роль
19.30 Сати. Нескучная классика...
20.10 Правила жизни
20.40 Острова
21.25 Д/ф «Загадка мумии Рамсеса»
22.10 Тем временем
23.20 Х/ф «РИЧАРД II»
02.35 Вечерний звон

06.00 М/с «Маленький принц» 6+
06.25 М/с «Приключения Вуди и его друзей» 6+
06.50 М/с «Пингвинёнок Пороро» 6+
07.00 М/с «Макс Стил» 12+
07.30 М/с «Клуб Винкс - школа волшебниц» 12+
08.00, 09.00, 13.30, 14.00, 18.00, 18.30, 19.00 Т/с «ВОРОНИНЫ» 16+
09.30 Затерянный мир 16+
11.55 Х/ф «ПАРК ЮРСКОГО ПЕРИОДА - 3» 16+
16.00 Т/с «ДВА ОТЦА И ДВА СЫНА» 16+
20.00 Т/с «ПОСЛЕДНИЙ ИЗ МАГИКЯН» 16+
21.00 Х/ф «ВОЙНА МИРОВ» 16+
23.10, 00.00, 01.30 6 кадров 16+
00.30 Кино в деталях 16+
01.45 Х/ф «ВОЙНА ПУГОВИЦ» 16+
03.50 Х/ф «ЧАСТНАЯ ШКОЛА» 16+
05.35 М/с «Волшебные Поп-Пикси» 6+
05.50 Музыка на СТС 16+

РЕН 05.00, 04.30 Т/с «АФРОМОСКВИЧ 2» 16+
06.00, 13.00 Званый ужин 16+
07.00, 12.00, 19.00 112 16+
07.30 Смотреть всем! 16+
08.30, 12.30, 19.30, 23.00 Новости 24 16+
09.00 Военная тайна 16+
11.00 Странное дело 16+
14.00, 15.00 Семейные драмы 16+
16.00, 17.00 Не ври мне! 16+
18.00 Верное средство 16+
20.00 Свободное время 16+
21.00 Мои прекрасные... 16+
22.00, 01.20 Т/с «ИГРА ПРЕСТОЛОВ» 16+
23.30, 02.30 Х/ф «МОЯ СУПЕРБЫВШАЯ» 16+

ТНТ 07.00 М/с «Кунг-фу Панда» 12+
07.30 М/с «Бен 10» 12+
07.55 М/с «Губка Боб Квадратные штаны» 12+
08.20 М/с «Турбо-Агент Дадли» 12+
09.00 Дом-2. Lite 16+
10.30 Битва экстрасенсов 16+
11.30 Х/ф «ЦУНАМИ 3D» 16+
13.30, 14.00 Т/с «УНИВЕР» 16+
14.30, 15.30, 16.00, 16.30, 17.00, 17.30, 18.00, 18.30, 19.00, 19.30, 20.00 Т/с «УНИВЕР. НОВАЯ ОБЩАГА» 16+
15.00, 20.30 Т/с «ФИЗРУК» 16+
21.00 Х/ф «МАЛАВИТА» 16+
23.10 Дом-2. Город любви 16+
00.10 Дом-2. После заката 16+
00.40 Х/ф «КОКАИН» 18+
03.10 Т/с «СЛЕДЫ ВО ВРЕМЕНИ» 16+
04.05 Т/с «ПРИГОРОД II» 16+
04.35 Т/с «ПОД ПРИКРЫТИЕМ 2» 16+
05.25 Т/с «ДРУЗЬЯ» 16+
05.55 Т/с «ДНЕВНИКИ ВАМПИРА 4» 16+
06.45 Т/с «САША + МАША» 16+

Домашний 06.30 Удачное утро 16+
07.00, 07.30, 06.00 Джейми 16+
08.00 Полезное утро 16+
08.40 Мультфильмы 0+
08.55 По делам несовершеннолетних 16+
11.55 Непридуманные истории 16+
12.55, 22.00 Гардероб навылет 16+
13.55, 20.55 Т/с «БАЛЬЗАКОВСКИЙ ВОЗРАСТ, ИЛИ ВСЕ МУЖИКИ СВО...» 16+
14.55 Т/с «НЕМНОГО НЕ В СЕБЕ» 16+
18.00 Женская форма 16+
19.00 Т/с «СВАТЬИ» 16+
23.00, 05.50 Одна за всех 16+
23.30 Х/ф «ДЕТИ ПОНЕДЕЛЬНИКА» 16+
01.20 Х/ф «ХОРОШАЯ ДЕВОЧКА» 16+
03.10 Т/с «КОМИССАР РЕКС» 16+
06.25 Музыка на «Домашнем» 16+

Звезда 06.00, 18.30 Д/с «Сталинград. Победа, изменившая мир» 12+
07.00 Д/с «Освобождение» 12+
07.30, 09.10, 09.30, 11.45, 13.10 Т/с «СЛЕДСТВИЕ ВЕДУТ ЗНАТОКИ» 12+
09.00, 13.00, 18.00, 22.40 Новости дня
15.00 Т/с «ГЛАВНЫЙ КАЛИБР» 16+
19.15 Т/с «МЕСТО ВСТРЕЧИ ИЗМЕНИТЬ НЕЛЬЗЯ» 12+
20.40 «ОДИН ИЗ НАС» 12+
23.00 Д/с «Незримый бой» 16+
00.30 Т/с «БИГЛЬ» 12+
01.25 Х/ф «МЕЛОДИЯ НА ДВА ГОЛОСА» 6+
04.05 «ВЗОРВАННЫЙ АД» 16+

РОССИЯ 2

04.05 Х/ф «ЗАСТЫВШИЕ ДЕПЕШИ» 16+
07.00 Живое время. Панорама дня
08.50, 16.55 24 кадра 16+
09.20, 17.25 Наука на колесах
09.50, 23.15 Наука 2.0
11.25, 01.50 Школа выживания. Остров
12.00, 16.30, 22.45 Большой спорт
12.20 Х/ф «СМЕРШ. УДАРНАЯ ВОЛНА» 16+
18.30 Освободители
19.25 Х/ф «ОХОТНИКИ ЗА КАРАВАНАМИ» 16+
00.50 Колизей. Арена смерти 16+
02.25, 02.50 Угрозы современного мира
03.20 Диалог
03.45 Язь против еды

EUROSPORT 10.30 Мотоспорт
10.45 Чемпионат Мира в классе Туринг: Ле Кастеллет — 4 раунд
11.45, 16.30 Велоспорт: Гонка «AMSTEL GOLD»
13.00, 17.30, 21.30, 22.00 Снукер: Чемпионат Мира. Шеффилд — День 3
16.00 ALL SPORTS
20.30, 02.30 Футбол: Евроголы
21.15 ALL SPORTS: WATTS
01.00 Конный спорт: Лион — Соревнования по прыжкам

ПОКАЗЫВАЕТ РЖЕВ ТВ-ЦЕНТР

19.30, 21.45 «Новости» 16+

ВТОРНИК, 22 АПРЕЛЯ

05.00, 09.00, 12.00, 15.00, 03.00 Новости
05.05 Доброе утро
09.15, 04.10 Контрольная закупка
09.45 Жить здорово! 12+
10.55 Модный приговор
12.15 Время обедать!
12.55 Дело ваше... 16+
13.35 Истина где-то рядом 16+
14.00 Другие новости
14.25 Остров Крым
15.15, 03.15 В наше время
16.10 Они и мы 16+
17.00 Наедине со всеми 16+
18.00 Вечерние новости
18.45 Давай поженимся! 16+
19.50 Пусть говорят 16+
21.00 Время
21.30 Х/ф «КУРАЖ» 16+
23.30 Вечерний Ургант 16+
00.00 Ночные новости
00.10 Туринская плащаница 12+
01.10, 03.05 Х/ф «ПЛАНКЕТТ И МАКЛЕЙН» 18+

РОССИЯ 1

05.00 Утро России
09.00, 03.20 Фокус-покус. Волшебные тайны
09.55 О самом главном
11.00, 14.00, 17.00, 20.00 Вести
11.30, 14.30, 17.10, 19.40 Вести-Москва
11.50, 14.50 Вести. Дежурная часть
12.00 Т/с «ТАЙНЫ СЛЕДСТВИЯ» 12+
13.00 Особый случай 12+
15.00 Т/с «ДЖАМАЙКА» 12+
16.00 Т/с «ПОКА СТАНИЦА СПИТ» 12+
17.30 Т/с «ЛИЧНОЕ ДЕЛО» 16+
18.30 Прямой эфир 12+
20.50 Спокойной ночи, малыши!
21.00 Т/с «СКЛИФОСОВСКИЙ-3» 12+
23.50 Специальный корреспондент
00.55 Кузькина мать. Итоги
01.55 Х/ф «БОЛЬШАЯ ПЕРЕМЕНА»
04.15 Комната смеха

ТВЦ 06.00 Настроение
08.25 Х/ф «ОДНАЖДЫ ДВАДЦАТЬ ЛЕТ СПУСТЯ» 12+
09.50, 11.50 Х/ф «СРАЗУ ПОСЛЕ СОТВОРЕНИЯ МИРА» 12+
11.30, 14.30, 17.30, 22.00, 00.00 События
14.50, 19.30 Город новостей
15.10 Наша Москва 12+
15.30 Х/ф «СЕМНАДЦАТЬ МГНОВЕНИЙ ВЕСНЫ» 12+
16.55 Доктор И... 16+
17.50 Простые сложности 12+
18.25 Право голоса 16+
19.45 Т/с «ОТРЫВ» 16+
21.45, 00.35 Петровка, 38
22.30 Осторожно, мошенники! 16+
23.05 Удар властью. Михаил Евдокимов 16+
00.50 Т/с «ОТЕЦ БРАУН» 16+
02.40 Исцеление любовью 12+
03.40 Д/ф «Когда уходят любимые» 16+
05.15 Д/с «Звериный интеллект» 12+

НТВ 06.00 НТВ утром
08.40 Т/с «ВОЗВРАЩЕНИЕ МУХТАРА» 10.00, 13.00, 16.00, 19.00 Сегодня
10.20 Т/с «ВОЗВРАЩЕНИЕ МУХТАРА» 16+
10.55 До суда 16+
11.55, 13.25 Суд присяжных 16+
14.35 Дело врачей 16+
15.30, 18.30 Чрезвычайное происшествие
16.25 Прокурорская проверка 16+
17.40 Говорим и показываем 16+
19.30 Т/с «ЧУЖОЙ РАЙОН» 16+
21.25 Т/с «БРАТАНЫ» 16+
23.15 Сегодня. Итоги
23.35 Т/с «ИНСПЕКТОР КУПЕР» 16+
01.30 Квартирный вопрос 0+
02.35 Главная дорога 16+
03.05 Т/с «ХОЗЯЙКА ТАЙГИ-2. К МОРЮ» 16+
05.00 Т/с «ХВОСТ» 16+

5 ПЕТЕРБУРГ

06.00, 10.00, 12.00, 15.30, 18.30, 22.00 Сейчас
06.10 Утро на «5» 6+
09.30, 15.00 Место происшествия
10.30, 12.30 Х/ф «ОСОБЕННОСТИ НАЦИОНАЛЬНОЙ ОХОТЫ» 16+
13.00 Х/ф «ОСОБЕННОСТИ НАЦИОНАЛЬНОЙ РЫБАЛКИ» 16+
16.00 Открытая студия
16.50 Х/ф «ПЕРЕХВАТ» 16+
19.00 Т/с «ДЕТЕКТИВЫ. ПО СТАРОЙ ПАМЯТИ» 16+
19.30 Т/с «ДЕТЕКТИВЫ. КАМЕНЬ ЗА ПАЗУХОЙ» 16+
20.00 Т/с «ДЕТЕКТИВЫ. ПОСЛЕДНИЙ НАЛЕТ» 16+
20.30, 21.15, 22.25, 23.15 Т/с «СЛЕД» 16+
00.00 Х/ф «ВА-БАНК» 16+
02.00 Х/ф «СЫЩИК» 12+
04.20, 04.55, 05.25 Т/с «ДЕТЕКТИВЫ» 16+

РОССИЯ К

06.30 Телеканал «Евроньюс»
10.00, 15.00, 19.00, 23.00 Новости культуры
10.15, 01.55 Наблюдатель
11.15 Х/ф «РИЧАРД II»
13.40 Academia
14.30 Эрмитаж - 250
15.10 Д/ф «Загадка мумии Рамсеса»
16.00 Сати. Нескучная классика...
16.40 Острова. Вадим Юсов
17.20 Шекспир и Верди
18.15 Золотой век Таганки
19.15 Главная роль
19.30 Уроки испанской трагедии
20.10 Правила жизни
20.40 Острова
21.25 Землетрясение
22.20 Игра в бисер
23.20 Х/ф «ГЕНРИХ IV»
01.20 Концерт Российского национального оркестра

06.00 М/с «Маленький принц» 6+
06.25 М/с «Приключения Вуди и его друзей» 6+
06.50 М/с «Пингвинёнок Пороро» 6+
07.00 М/с «Макс Стил» 12+
07.30 М/с «Клуб Винкс - школа волшебниц» 12+
08.00 Осторожно 16+
09.00, 09.30 Т/с «СВЕТОФОР» 16+
11.00, 23.20, 00.00 6 кадров 16+
11.20 «ВОЙНА МИРОВ» 16+
13.30 Даёшь молодёжь! 16+
14.00 Т/с «ДВА ОТЦА И ДВА СЫНА» 16+
16.00, 20.00 Т/с «ПОСЛЕДНИЙ ИЗ МАГИКЯН» 16+
18.00, 18.30, 19.00 Т/с «ВОРОНИНЫ» 16+
21.00 Х/ф «МИССИЯ НЕВЫПОЛНИМА - 2» 16+
00.30 Неформат 16+
01.30 Х/ф «ЧЕЛЮСТИ» 16+
03.55 Х/ф «ГЛАДИАТОР» 16+
05.50 Музыка на СТС 16+

РЕН 05.00, 04.30 Т/с «АФРОМОСКВИЧ 2» 16+
06.00, 13.00 Званый ужин 16+
07.00, 12.00, 19.00 112 16+
07.30, 20.00 Свободное время 16+
08.30, 12.30, 19.30, 23.00 Новости 24 16+
09.00 Военная тайна 16+
11.00 Секретные территории 16+
14.00, 15.00 Семейные драмы 16+
16.00, 17.00 Не ври мне! 16+
18.00 Верное средство 16+
21.00 Мои прекрасные... 16+
22.00, 01.30 Т/с «ИГРА ПРЕСТОЛОВ» 16+
23.30, 02.30 Х/ф «КРАСНАЯ ПЛАНЕТА» 16+

ТНТ 07.00 М/с «Кунг-фу Панда» 12+
07.30 М/с «Бен 10» 12+
07.55 М/с «Губка Боб Квадратные штаны» 12+
08.20 М/с «Турбо-Агент Дадли» 12+
09.00 Дом-2. Lite 16+
10.30 Битва экстрасенсов 16+
11.30 Х/ф «МАЛАВИТА» 16+
14.00 Т/с «УНИВЕР» 16+
14.30, 19.00, 19.30, 20.00 Т/с «УНИВЕР. НОВАЯ ОБЩАГА» 16+
15.00, 20.30 Т/с «ФИЗРУК» 16+
15.30, 16.00, 16.30, 17.00, 17.30, 18.00, 18.30 Т/с «САШАТАНЯ» 16+
21.00 «ДЕСЯТЬ ЯРДОВ» 16+
23.00 Дом-2. Город любви 16+
00.00 Дом-2. После заката 16+
00.30«СЛАДКИЙ НОЯБРЬ»
02.55 Т/с «СЛЕДЫ ВО ВРЕМЕНИ» 16+
03.50 Т/с «ПРИГОРОД II» 16+
04.15 Т/с «ПОД ПРИКРЫТИЕМ 2» 16+
05.05 Т/с «ДРУЗЬЯ» 16+
05.40 Т/с «ДНЕВНИКИ ВАМПИРА 4» 16+
06.35 Т/с «САША + МАША» 16+

Домашний 06.30 Удачное утро 16+
07.00, 07.30, 06.00 Джейми 16+
08.00 Полезное утро 16+
08.40 Мультфильмы 0+
08.50 По делам несовершеннолетних 16+
11.50 Непридуманные истории 16+
12.50, 22.00 Гардероб навылет 16+
13.50, 21.00 Т/с «БАЛЬЗАКОВСКИЙ ВОЗРАСТ, ИЛИ ВСЕ МУЖИКИ СВО...» 16+
14.55 Т/с «НЕМНОГО НЕ В СЕБЕ» 16+
18.00 Женская форма 16+
19.00 Т/с «СВАТЬИ» 16+
23.00, 05.50 Одна за всех 16+
23.30 «ОТЦЫ И ДЕДЫ» 16+
01.05«ЧАСЫ ОТЧАЯНИЯ» 16+
03.05 Т/с «КОМИССАР РЕКС» 16+
06.25 Музыка на «Домашнем» 16+

Звезда 06.00, 18.30 Д/с «Сталинград. Победа, изменившая мир» 12+
07.00 Х/ф «ПОСЕЙДОН» СПЕШИТ НА ПОМОЩЬ» 12+
08.05, 09.10 Т/с «СЛЕДСТВИЕ ВЕДУТ ЗНАТОКИ» 12+
09.00, 13.00, 18.00, 22.50 Новости дня
12.00, 13.10 Т/с «ГЛАВНЫЙ КАЛИБР» 16+
19.15 Т/с «МЕСТО ВСТРЕЧИ ИЗМЕНИТЬ НЕЛЬЗЯ» 12+
20.45 «НА СЕМИ ВЕТРАХ» 12+
23.00 Д/с «Незримый бой» 16+
00.30 Х/ф «ВДОВЫ» 12+
02.10 Х/ф «ПОЕЗД МИЛОСЕРДИЯ» 12+
03.55 Х/ф «СОЛДАТЫ» 12+

РОССИЯ 2

04.15 Х/ф «ЗАСТЫВШИЕ ДЕПЕШИ» 16+
07.00 Живое время. Панорама дня
08.50 Моя рыбалка
09.20, 02.35 Диалог
09.50, 23.30, 10.25, 00.00, 10.55, 00.35, 16.00 Наука 2.0
11.25, 02.00 Страна.ru. Екатеринбург
12.00, 16.30, 23.15 Большой спорт
12.20 Х/ф «САРМАТ» 16+
15.00 Колизей. 16+
16.55 Смешанные единоборства. BELLATOR. Лучшее 16+
18.50 Х/ф «ПУТЬ» 16+
20.55 Хоккей. КХЛ. «Кубок Гагарина». «Лев» (Прага) - «Металлург» (Магнитогорск).
01.05 Гладиатор. Правда и вымысел 16+
03.05 Язь против еды
03.35 24 кадра 16+

EUROSPORT 10.30, 16.00 Футбол: Евроголы
11.15 Снукер: Чемпионат Мира. Шеффилд
13.00, 17.30, 20.30, 22.00 Снукер: Чемпионат Мира.
16.45 ALL SPORTS: WATTS
17.00 ALL SPORTS
01.00 Автогонки: Чемпионат мира по эндуранс Сильверстоун
01.30 Чемпионат ФИА Гранд Туризм: Ногаро
02.00 Ралли: За кулисами ERC
02.30 Чемпионат Мира в классе Туринг
03.00 Автогонки

ПОКАЗЫВАЕТ РЖЕВ СТС

18.30, 00.00 "Ржевская неделя" прямой эфир 16+

ТНТ

19.30 "Ржевская неделя" прямой эфир 16+

ТВ-ЦЕНТР

19.30, 21.45 «Новости» 16+

СРЕДА, 23 АПРЕЛЯ

05.00, 09.00, 12.00, 15.00, 03.00 Новости
05.05 Доброе утро
09.15, 04.15 Контрольная закупка
09.45 Жить здорово! 12+
10.55 Модный приговор
12.15 Время обедать!
12.55 Дело ваше... 16+
13.35 Истина где-то рядом 16+
14.00 Другие новости
14.25 Остров Крым
15.15 В наше время
16.10 Они и мы 16+
17.00 Наедине со всеми 16+
18.00 Вечерние новости
18.45 Давай поженимся! 16+
19.50 Пусть говорят 16+
21.00 Время
21.30 Т/с «МОТЫЛЬКИ» 16+
23.30 Политика 16+
00.30 Ночные новости
00.45 Х/ф «МАРТА, МАРСИ МЭЙ, МАРЛЕН» 16+
02.35, 03.05 Х/ф «ДНЕВНИК СЛАБАКА» 12+

РОССИЯ 1

05.00 Утро России
09.00 Дуэль с вирусом. Спасти человечество
09.55 О самом главном
11.00, 14.00, 17.00, 20.00 Вести
11.30, 14.30, 17.10, 19.40 Вести-Москва
11.50, 14.50, 04.45 Вести. Дежурная часть
12.00 Т/с «ТАЙНЫ СЛЕДСТВИЯ» 12+
13.00 Особый случай 12+
15.00 Т/с «ДЖАМАЙКА» 12+
16.00 Т/с «ПОКА СТАНИЦА СПИТ» 12+
17.30 Т/с «ЛИЧНОЕ ДЕЛО» 16+
18.30 Прямой эфир 12+
20.50 Спокойной ночи, малыши!
21.00 Т/с «СКЛИФОСОВСКИЙ-3» 12+
23.50 Похищение Европы 12+
00.50 Диагноз 12+
01.50 Х/ф «БОЛЬШАЯ ПЕРЕМЕНА»
03.15 Честный детектив
03.50 Т/с «ЗАКОН И ПОРЯДОК-19» 16+

ТВЦ 06.00 Настроение
08.30 Х/ф «БЕЗ ПРАВА НА ОШИБКУ» 12+
10.10, 11.50 Х/ф «БИЛЕТ НА ДВОИХ» 16+
11.30, 14.30, 17.30, 22.00, 00.00 События
14.50, 19.30 Город новостей
15.15 Наша Москва 12+
15.35 Х/ф «СЕМНАДЦАТЬ МГНОВЕНИЙ ВЕСНЫ» 12+
16.55 Доктор И... 16+
17.50 Простые сложности 12+
18.25 Право голоса 16+
19.45 Т/с «ОТРЫВ» 16+
21.45, 03.05 Петровка, 38
22.30 Линия защиты 16+
23.05 Д/ф «Владислав Дворжецкий. Роковое везение» 12+
00.25 Русский вопрос 12+
01.10 Буря 16+
03.25 Исцеление любовью 12+
04.25 Д/ф «Альфонсы. Любовь по правилам и без...» 16+
05.15 Д/с «Звериный интеллект» 12+

НТВ 06.00 НТВ утром
08.40, 10.20 Т/с «ВОЗВРАЩЕНИЕ МУХТАРА» 16+
10.00, 13.00, 16.00, 19.00 Сегодня
10.55 До суда 16+
11.55, 13.25 Суд присяжных 16+
14.35 Дело врачей 16+
15.30, 18.30 Чрезвычайное происшествие
16.25 Прокурорская проверка 16+
17.40 Говорим и показываем 16+
19.30 Т/с «ЧУЖОЙ РАЙОН» 16+
21.25 Т/с «БРАТАНЫ» 16+
22.30 Футбол. Лига чемпионов УЕФА. Полуфинал. «Реал Мадрид» (Испания) - «Бавария» (Германия). Прямая трансляция
00.40 Лига чемпионов УЕФА. Обзор
01.10 Дачный ответ 0+
02.15 Т/с «ИНСПЕКТОР КУПЕР» 16+
04.15 Дикий мир 0+
05.00 Т/с «ХВОСТ» 16+

5 ПЕТЕРБУРГ 06.00, 10.00, 12.00, 15.30, 18.30, 22.00 Сейчас
06.10 Утро на «5» 6+
09.30, 15.00 Место происшествия
10.30 Х/ф «ОСОБЕННОСТИ НАЦИОНАЛЬНОЙ ОХОТЫ В ЗИМНИЙ ПЕРИОД» 16+
12.30 Х/ф «СЫЩИК» 12+
16.00 Открытая студия
16.50 Х/ф «ВА-БАНК» 16+
19.00, 19.30, 20.00, 03.35, 04.05, 04.40, 05.15 Т/с «ДЕТЕКТИВЫ» 16+
20.30, 21.15, 22.25, 23.15 Т/с «СЛЕД» 16+
00.00 Х/ф «ВА-БАНК - 2» 16+
01.50 Х/ф «ПЕРЕХВАТ» 16+

РОССИЯ К

06.30 Телеканал «Евроньюс»
10.00, 15.00, 19.00, 23.00 Новости культуры
10.15, 01.55 Наблюдатель
11.15, 23.20 Х/ф «ГЕНРИХ IV»
13.15 Academia
14.00, 20.10 Правила жизни
14.30 Красуйся, град Петров!
15.10 Землетрясение
16.00 Власть факта
16.40 Д/ф «Лев Арцимович. Предчувствие атома»
17.20 Шекспир, Прокофьев и Шостакович
18.15 Золотой век Таганки
19.15 Главная роль
19.30 Абсолютный слух
20.40 Д/ф «1913. Год серого быка»
21.25 Д/ф «Остров сокровищ Робинзона Крузо»
22.15 Больше, чем любовь
01.20 Фантазии для двух роялей

06.00 М/с «Маленький принц» 6+
06.25 М/с «Приключения Вуди и его друзей» 6+
06.50 М/с «Пингвинёнок Пороро» 6+
07.00 М/с «Пакман в мире привидений» 6+
07.30 М/с «Клуб Винкс - школа волшебниц» 12+
08.00 Осторожно 16+
09.00, 09.30 Т/с «СВЕТОФОР» 16+
11.00, 23.20, 00.00 6 кадров 16+
11.10 Х/ф «МИССИЯ НЕВЫПОЛНИМА - 2» 16+
13.30 Даёшь молодёжь! 16+
14.00, 20.00 Т/с «ПОСЛЕДНИЙ ИЗ МАГИКЯН» 16+
16.00 Т/с «ВОСЬМИДЕСЯТЫЕ» 16+
18.00, 18.30, 19.00 Т/с «ВОРОНИНЫ» 16+
21.00 Х/ф «МИССИЯ НЕВЫПОЛНИМА - 3» 16+
00.30 Неформат 16+
01.30 Х/ф «УЧЕНИК ДЮКОБЮ» 16+
03.20 Х/ф «КАНИКУЛЫ ДЮКОБЮ» 16+
05.10 М/с «Волшебные Поп-Пикси» 6+
05.45 Музыка на СТС 16+

РЕН 05.00, 04.30 Т/с «АФРОМОСКВИЧ 2» 16+
06.00, 13.00 Званый ужин 16+
07.00, 12.00, 19.00 112 16+
07.30, 20.00 Свободное время 16+
08.30, 12.30, 19.30, 23.00 Новости 24 16+
09.00 Территория заблуждений 16+
11.00 Тайны мира 16+
14.00, 15.00 Семейные драмы 16+
16.00, 17.00 Не ври мне! 16+
18.00 Верное средство 16+
21.00 Мои прекрасные... 16+
22.00, 01.30 Т/с «ИГРА ПРЕСТОЛОВ» 16+
23.30, 02.30 Х/ф «БЕЗБРАЧНАЯ НЕДЕЛЯ» 16+

ТНТ 07.00 М/с «Кунг-фу Панда» 12+
07.30 М/с «Бен 10» 12+
07.55 М/с «Губка Боб Квадратные штаны» 12+
08.20 М/с «Турбо-Агент Дадли» 12+
09.00 Дом-2. Lite 16+
10.30 Битва экстрасенсов 16+
11.30 «ДЕСЯТЬ ЯРДОВ» 16+
13.30, 14.00 Т/с «УНИВЕР» 16+
14.30, 19.00, 19.30, 20.00 Т/с «УНИВЕР. НОВАЯ ОБЩАГА» 16+
15.00, 20.30 Т/с «ФИЗРУК» 16+
15.30, 16.00, 16.30, 17.00, 17.30, 18.00, 18.30 Т/с «ИНТЕРНЫ» 16+
21.00 Х/ф «ОЧЕНЬ ОПАСНАЯ ШТУЧКА» 16+
23.00 Дом-2.
00.30 Х/ф «ВОЗМЕЩЕНИЕ УЩЕРБА» 16+
02.40 Т/с «СЛЕДЫ ВО ВРЕМЕНИ» 16+
03.35 Т/с «ПРИГОРОД II» 16+
04.00 Т/с «ПОД ПРИКРЫТИЕМ 2» 16+
04.50, 05.20 Т/с «ДРУЗЬЯ» 16+
05.50 Т/с «ДНЕВНИКИ ВАМПИРА 4» 16+

Домашний 06.30 Удачное утро 16+
07.00, 07.30, 06.00 Джейми 16+
08.00 Полезное утро 16+
08.40 Мультфильмы 0+
08.55 По делам несовершеннолетних 16+
11.55 Непридуманные истории 16+
12.55, 22.00 Гардероб навылет 16+
13.55, 21.00 Т/с «БАЛЬЗАКОВСКИЙ ВОЗРАСТ, ИЛИ ВСЕ МУЖИКИ СВО...» 16+
14.55 Т/с «НЕМНОГО НЕ В СЕБЕ» 16+
18.00 Женская форма 16+
19.00 Т/с «СВАТЬИ» 16+
23.00 Одна за всех 16+
23.30 Х/ф «РОДНАЯ КРОВЬ» 16+
01.15 Х/ф «БЕЗУМЦЫ ИЗ СКОТЛАНД-ЯРДА» 16+
03.05 Т/с «КОМИССАР РЕКС» 16+
05.45 Тайны еды 16+
06.25 Музыка на «Домашнем» 16+

Звезда 06.00, 18.30 Д/с «Сталинград. Победа, изменившая мир» 12+
07.05 Х/ф «ОДИН ИЗ НАС» 12+
09.00, 13.00, 18.00, 22.50 Новости дня
09.20 Х/ф «ДОСЬЕ ЧЕЛОВЕКА В «МЕРСЕДЕСЕ» 12+
12.00, 13.10 Т/с «ГЛАВНЫЙ КАЛИБР» 16+
19.15 Т/с «МЕСТО ВСТРЕЧИ ИЗМЕНИТЬ НЕЛЬЗЯ» 12+
20.40 Х/ф «УРОК ЖИЗНИ» 6+
23.00 Д/с «Незримый бой» 16+
00.30 Х/ф «И НА КАМНЯХ РАСТУТ ДЕРЕВЬЯ» 12+
03.15 Х/ф «ЕСЛИ ТЫ ПРАВ...» 6+
04.35 Х/ф «ДЕРЕВЕНСКАЯ ИСТОРИЯ» 6+

РОССИЯ 2

04.05«ЗАСТЫВШИЕ ДЕПЕШИ» 07.00 Живое время.
08.50 Диалог
09.20 Язь против еды
09.50, 23.00, 10.55, 00.05, 15.55, 16.25, 16.55, 17.30, 02.10, 02.40 Наука 2.0
11.25, 00.35 За кадром. Голландия
12.00, 18.00, 22.45 Большой спорт
12.20 Х/ф «САРМАТ» 16+
15.00 Гладиатор. Правда и вымысел 16+
18.20 Освободители
19.15 Х/ф «ПРИКАЗАНО УНИЧТОЖИТЬ! ОПЕРАЦИЯ» 16+
01.05, 01.40 Полигон
03.05, 03.35 Рейтинг Баженова
04.00 Моя рыбалка

Евроспорт 10.30 Велоспорт: Гонка «AMSTEL GOLD»
11.30 Снукер: Чемпионат Мира. Шеффилд — День 4
13.00, 18.15, 20.30, 22.00, 02.00 Снукер: Чемпионат Мира. Шеффилд — День 5
16.00, 01.00 Велоспорт: Флеш Валлонь

ПОКАЗЫВАЕТ РЖЕВ ТВ-ЦЕНТР

19.30 "Новости Ржева" 16+

СТС

09.00 «Ржевская неделя» прямой эфир 16+

ТНТ

07.30 «Ржевская неделя» прямой эфир 16+

ЧЕТВЕРГ, 24 АПРЕЛЯ

05.00, 09.00, 12.00, 15.00, 03.00 Новости
05.05 Доброе утро
09.15, 04.20 Контрольная закупка
09.45 Жить здорово! 12+
10.55 Модный приговор
12.15 Время обедать!
12.55 Дело ваше... 16+
13.35 Истина где-то рядом 16+
14.00 Другие новости
14.25 Остров Крым
15.15, 03.30 В наше время
16.10 Они и мы 16+
17.00 Наедине со всеми 16+
18.00 Вечерние новости
18.45 Давай поженимся! 16+
19.50 Пусть говорят 16+
21.00 Время
21.30 Т/с «МОТЫЛЬКИ» 16+
23.30 Вечерний Ургант 16+
00.00 Ночные новости
00.10 На ночь глядя 16+
01.10, 03.05 Х/ф «РАЗВОД» 12+

РОССИЯ 1

05.00 Утро России
09.00 Заложницы. Маршальские жены 12+
09.55 О самом главном
11.00, 14.00, 17.00, 20.00 Вести
11.30, 14.30, 17.10, 19.40 Вести-Москва
11.50, 14.50 Вести. Дежурная часть
12.00 Т/с «ТАЙНЫ СЛЕДСТВИЯ» 12+
13.00 Особый случай 12+
15.00 Т/с «ДЖАМАЙКА» 12+
16.00 Т/с «ПОКА СТАНИЦА СПИТ» 12+
17.30 Т/с «ЛИЧНОЕ ДЕЛО» 16+
18.30 Прямой эфир 12+
20.50 Спокойной ночи, малыши!
21.00 Т/с «СКЛИФОСОВСКИЙ-3» 12+
23.50 Живой звук
01.45 Х/ф «БОЛЬШАЯ ПЕРЕМЕНА»
03.05 Т/с «ЗАКОН И ПОРЯДОК-19» 16+
04.00 Комната смеха

ТВЦ 06.00 Настроение
08.30«БЕЗОТЦОВЩИНА» 12+
10.20 Д/ф «Владислав Дворжецкий. Роковое везение» 12+
11.10, 21.45 Петровка, 38
11.30, 14.30, 17.30, 22.00, 00.00 События
11.50 Х/ф «ОПЕРАТИВНАЯ РАЗРАБОТКА» 16+
13.40 Без обмана 16+
14.50, 19.30 Город новостей
15.15 Х/ф «СЕМНАДЦАТЬ МГНОВЕНИЙ ВЕСНЫ» 12+
16.55 Доктор И... 16+
17.50 Простые сложности 12+
18.25 Право голоса 16+
19.45 Т/с «ОТРЫВ» 16+
22.30 Истории спасения 16+
23.05 Криминальная Россия. Развязка 16+
00.35 Х/ф «ПРИДУРКИ» 16+
02.10 Исцеление любовью 12+
03.10 «Знаки судьбы» 12+
04.45 Жизнь в долг
05.20 Д/с «Звериный интеллект» 12+

НТВ 06.00 НТВ утром
08.35 Спасатели 16+
09.05 Медицинские тайны 16+
09.40, 10.20 Т/с «ВОЗВРАЩЕНИЕ МУХТАРА» 16+
10.00, 13.00, 16.00, 19.00 Сегодня
10.55 До суда 16+
11.55, 13.25 Суд присяжных 16+
14.35 Дело врачей 16+
15.30, 18.30 Чрезвычайное происшествие
16.25 Прокурорская проверка 16+
17.40 Говорим и показываем 16+
19.30 Т/с «ЧУЖОЙ РАЙОН» 16+
21.35 Т/с «БРАТАНЫ» 16+
22.30 Сегодня. Итоги
22.50 Футбол. Лига Европы УЕФА. Полуфинал. «Бенфика» (Португалия) - «Ювентус» (Италия). Прямая трансляция
01.00 Лига Европы УЕФА. Обзор
01.30 Т/с «ИНСПЕКТОР КУПЕР» 16+
03.20 Т/с «ЕЩЕ НЕ ВЕЧЕР» 16+
05.05 Т/с «ХВОСТ» 16+

5 ПЕТЕРБУРГ 06.00, 10.00, 12.00, 15.30, 18.30, 22.00 Сейчас
06.10 Утро на «5» 6+
09.30, 15.00 Место происшествия
10.30, 12.30 Х/ф «СЕРЖАНТ МИЛИЦИИ» 12+
16.00 Открытая студия
16.50 Х/ф «ВА-БАНК - 2» 16+
19.00, 19.30, 20.00, 02.20, 02.50, 03.25, 03.55, 04.25, 04.55, 05.30 Т/с «ДЕТЕКТИВЫ» 16+
20.30, 21.15, 22.25, 23.15 Т/с «СЛЕД» 16+
00.00 Х/ф «СЕКС-МИССИЯ, ИЛИ НОВЫЕ АМАЗОНКИ» 16+

РОССИЯ К

06.30 Телеканал «Евроньюс»
10.00, 15.00, 19.00, 23.00 Новости культуры
10.15, 01.55 Наблюдатель
11.15 Х/ф «ГЕНРИХ IV»
13.15 Academia
14.00, 20.10 Правила жизни
14.30 Россия, любовь моя!
15.10 Д/ф «Остров сокровищ Робинзона Крузо»
16.05 Абсолютный слух
16.50 Шекспир и Мендельсон
18.15 Золотой век Таганки
19.15 Главная роль
19.30 Черные дыры. Белые пятна
20.40 Гении и злодеи
21.10 Д/ф «Союзники. Верой и правдой!»
22.10 Культурная революция
23.20 Х/ф «ГЕНРИХ V»
01.35 Ф.Шуберт. Интродукция и вариации

06.00 М/с «Маленький принц» 6+
06.25 М/с «Приключения Вуди и его друзей» 6+
06.50 М/с «Пингвинёнок Пороро» 6+
07.00 М/с «Пакман в мире привидений» 6+
07.30 М/с «Клуб Винкс - школа волшебниц» 12+
08.00 Осторожно 16+
09.00, 09.30 Т/с «СВЕТОФОР» 16+
11.00, 23.30, 00.00 6 кадров 16+
11.10 Х/ф «МИССИЯ НЕВЫПОЛНИМА - 3» 16+
13.30 Даёшь молодёжь! 16+
14.00 Т/с «ВОСЬМИДЕСЯТЫЕ» 16+
16.00, 18.30, 19.00 Т/с «ВОРОНИНЫ» 16+
20.00 Т/с «ПОСЛЕДНИЙ ИЗ МАГИКЯН» 16+
21.00 Х/ф «МИССИЯ НЕВЫПОЛНИМА - 4» 16+
00.30 Неформат 16+
01.30 Х/ф «ДЕРЗКИЕ ДЕВЧОНКИ» 16+
03.20 Х/ф «ПРОТИВ ТЕЧЕНИЯ» 16+
05.10 М/с «Волшебные Поп-Пикси» 6+
05.45 Музыка на СТС 16+

РЕН 05.00 Т/с «АФРОМОСКВИЧ 2» 16+
06.00, 13.00 Званый ужин 16+
07.00, 12.00, 19.00 112 16+
07.30, 20.00 Свободное время 16+
08.30, 12.30, 19.30, 23.00 Новости 24 16+
09.00 Вам и не снилось 16+
14.00, 15.00 Семейные драмы 16+
16.00, 17.00 Не ври мне! 16+
18.00 Верное средство 16+
21.00 Мои прекрасные... 16+
22.00, 01.15 Т/с «ИГРА ПРЕСТОЛОВ» 16+
23.30, 03.15 «ВПРИТЫК» 16+
02.20 Чистая работа 12+

ТНТ 07.00 М/с «Кунг-фу Панда» 12+
07.30 М/с «Бен 10» 12+
07.55 М/с «Губка Боб Квадратные штаны» 12+
08.20 М/с «Турбо-Агент Дадли» 12+
09.00 Дом-2. Lite 16+
10.30 Битва экстрасенсов 16+
11.30 Х/ф «ОЧЕНЬ ОПАСНАЯ ШТУЧКА» 16+
13.30, 14.00 Т/с «УНИВЕР» 16+
14.30, 19.00, 19.30, 20.00 Т/с «УНИВЕР. НОВАЯ ОБЩАГА» 16+
15.00, 20.30 Т/с «ФИЗРУК» 16+
15.30, 16.00, 16.30, 17.00, 17.30, 18.00, 18.30 Т/с «РЕАЛЬНЫЕ ПАЦАНЫ» 16+
21.00 Х/ф «ЕСЛИ СВЕКРОВЬ - МОНСТР...» 16+
23.00 Дом-2. Город любви 16+
00.00 Дом-2. После заката 16+
00.30 Х/ф «ПАРК КУЛЬТУРЫ И ОТДЫХА» 18+
02.40 Т/с «СЛЕДЫ ВО ВРЕМЕНИ» 16+
03.35 Т/с «ПРИГОРОД II» 16+
04.00 Т/с «ПОД ПРИКРЫТИЕМ 2» 16+
04.50, 05.20 Т/с «ДРУЗЬЯ» 16+
05.50 Т/с «ДНЕВНИКИ ВАМПИРА 4» 16+
06.45 Т/с «САША + МАША»

Домашний 06.30 Удачное утро 16+
07.00, 07.30, 06.00 Джейми 16+
08.00 Полезное утро 16+
08.40 Мультфильмы 0+
08.55 По делам несовершеннолетних 16+
11.55 Непридуманные истории 16+
12.55, 22.00 Гардероб навылет 16+
13.55, 21.00 Т/с «БАЛЬЗАКОВСКИЙ ВОЗРАСТ, ИЛИ ВСЕ МУЖИКИ СВО...» 16+
14.55 Т/с «НЕМНОГО НЕ В СЕБЕ» 16+
18.00 Женская форма 16+
19.00 Т/с «СВАТЬИ» 16+
23.00 Одна за всех 16+
23.30 «ВПЕРВЫЕ ЗАМУЖЕМ»
01.25«ДЕВУШКА У ОЗЕРА»
03.15 Т/с «КОМИССАР РЕКС» 16+
06.25 Музыка на «Домашнем» 16+

Звезда 06.00, 18.30 Д/с «Сталинград. Победа, изменившая мир» 12+
07.00 «НА СЕМИ ВЕТРАХ» 12+
08.55, 09.10 Х/ф «ОДИССЕЯ КАПИТАНА БЛАДА» 6+
09.00, 13.00, 18.00, 22.35 Новости дня
12.00, 13.10 Т/с «ГЛАВНЫЙ КАЛИБР» 16+
19.15 Т/с «МЕСТО ВСТРЕЧИ ИЗМЕНИТЬ НЕЛЬЗЯ» 12+
23.00 Д/с «Незримый бой» 16+
00.30 Х/ф «ДОСЬЕ ЧЕЛОВЕКА В «МЕРСЕДЕСЕ» 12+
03.05«ПЯТНАДЦАТАЯ ВЕСНА» 12+
04.35«НЕЖНЫЙ ВОЗРАСТ»

РОССИЯ 2

04.15 Х/ф «ЗАСТЫВШИЕ ДЕПЕШИ» 16+
07.00 Живое время. Панорама дня
08.50, 09.20, 15.05, 03.50 Полигон
09.50, 23.45, 10.25, 00.20, 10.55, 00.50, 16.30, 02.55, 03.20 Наука 2.0
11.25, 01.20 Человек мира. Мадейра
12.00, 16.10, 20.30, 23.15 Большой спорт
12.20 Х/ф «САРМАТ» 16+
18.05 «НЕПОБЕДИМЫЙ» 16+
20.55 Хоккей. КХЛ. «Кубок Гагарина». «Лев» (Прага) - «Металлург» (Магнитогорск). 01.50 Самые опасные животные
02.25 Рейтинг Баженова

Евроспорт 10.30, 14.00 Снукер: Чемпионат Мира. Шеффилд — День 5
12.00 Чемпионат Мира в классе Туринг
12.30 Велоспорт: Флеш Валлонь
13.30 ALL SPORTS
16.00, 21.30, 22.00 Снукер: Чемпионат Мира. Шеффилд — День 6
19.00, 20.00, 01.00, 02.00 Футзал: Кубок УЕФА

ПОКАЗЫВАЕТ РЖЕВ ТВ-ЦЕНТР

19.30, 21.45 «Новости» 16+

СТС

13.30-14.00 ТВ-ЧАТ 16+

ТНТ

14.00-14.30 ТВ-ЧАТ 16+

2014 НАШЕ ИНТЕРВЬЮ

ОБЩЕСТВО – НЕ ПОТРЕБИТЕЛЕЙ, А СОЗИДАТЕЛЕЙ

Михаил АРХАНГЕЛЬСКИЙ

Накануне Светлого Христова Воскресения мы беседуем с управляющим Ржевской епархией епископом Адрианом.

– Ваше Преосвященство! Сегодня голос Церкви звучит громко и убедительно. Но какую задачу при этом она ставит перед собой? Влиять на государственную политику?

– Церковь основана и управляется Богом. У Бога нет задач. У Него есть святая воля, которую Он являет через Церковь. На всем протяжении своего существования Церковь преследует одну цель – привести человека к Богу. На многочисленных встречах с общественностью всегда говорю и хотел бы ещё раз подчеркнуть: Церковь не ставит перед собой задачу получить непосредственное влияние на государственную политику. Она обращается к обществу, свидетельствуя об Истине. Церковь не вмешивается в деятельность государства, как и государство сегодня не вмешивается во внутрицерковные дела. А диалог между ними – это историческая необходимость, вытекающая из цивилизационной самоидентичности народов России. Это не клерикализация и не огосударствление, а соработничество и партнёрство. На запросы современного общества Церковь просто обязана отвечать. Она говорит о необходимости консолидации всех народных сил, ведь только в этом случае российское государство может стать мощным и способным противостоять нынешним вызовам и угрозам.

– Владыка, на встречах с людьми Вы говорите о том, о чём не принято было вести речь даже пять лет назад. Это Вы – нестандартный иерарх, или факторы церковной жизни так изменились?

– В Церкви не может быть искусственных реформ, но может происходить актуализация церковного послания. Актуализация – это изменение языка, мышления, тональности, приоритетов тематики обращения. Церковь призвана давать нравственную оценку происходящему сегодня в стране. Святейшему патриарху Кириллу удалось придать церковной жизни новый импульс, напомнив священнослужителям их обязанность: «Идите, научите». А научить может тот, кто не только знает, чему учить, но – кого и как. Несмотря на то, что в 90-е годы Церковь обрела большую свободу, менталитет людей не поменялся. А выпадение государственного стержня привело общество не к нравственному совершенству, а к деградации. К сожалению, тогда Церковь не сумела сориентироваться верно. В период с 1990-го до 2000-й Церковь окрестила больше половины населения страны, а в результате получились крещёные, но не воцерковленные люди. Сегодня позиция патриарха такова: главный итог нашей проповеди Христа – не число крещёных, а количество людей, живущих по вере.

– Владыка, христианин не может не быть оптимистом, потому что победа всегда остаётся за Христом. Чаще всего об этом вспоминаешь в связи с Пасхой. А вот что делать пессимистам?

– Чтобы не быть пессимистом, надо стать христианином. Тем, кто пока далек от Церкви, могу предложить искание веры. Вера рождается от знания. Знания, а не невежество приводят человека к Богу. Познание Бога придаёт осмысленность жизни, мироощущение человека проникается жизнерадостностью, бодростью. Чтобы менять окружающий мир в лучшую сторону (а оптимизм предполагает именно такую возможность развития событий), начинать следует с себя. Не просто верить, а по вере жить. Тогда не будет места пессимизму.

– Как Вы думаете, с чем сегодня связан кризис института семьи, то есть, другими словами, – кризис любви?

– В Священном Писании говорится: из-за умножения беззаконий иссякает любовь. Если говорить о семье как о единстве двух существ, то в так называемом гражданском браке, который всё больше входит в нашу жизнь, человек ищет себе удобного партнёра. Меняются партнёры, и становятся актуальными слова: из-за беззаконий ваших... Ведь в момент становления личности любовь как некая драгоценная жидкость наполняет человеческую сущность. Если любовь сохранять и приумножать, она станет счастьем совместной жизни. Но если её расплескать во все стороны, то когда, наконец, встретится тот единственный, внутри не останется ничего, чем можно было бы делиться. А без этого нет любви.

– Владыка, что дают Вам многочисленные встречи с педагогической общественностью?

– Вместе с педагогическим сообществом мы пытаемся найти пути восстановления утраченного за последние годы воспитательного компонента. В стандарты третьего поколения уже включён элемент духовно-нравственного воспитания. Нам сегодня нужно найти правильные формы подачи духовных знаний и адаптировать их к современному образовательно-воспитательному процессу.

– Считаете ли Вы, что утрата веры, отказ от неё как сознательный выбор людей может стать главной угрозой для России?

– Утратить можно лишь то, что имел. Вообще же без веры – плохо. «Русский человек без Бога – дрянь», – говорил великий Достоевский. В данном случае «дрянь» – не бранное слово, а нечто ненужное, хлам. Природа не терпит пустоты, и внутреннее содержание человека, по Достоевскому, может стать просто «хламом». За примером ходить далеко не надо: наши 90-е годы, не столь далёкий период, когда люди по головам и трупам пробирались к власти, деньгам, а человеческая жизнь мало чего стоила. Отсутствие самого главного качества – Бога внутри человека – может привести к краху нашей национальной истории. Потому что человек, совлекший с себя образ Божий, непременно совлечёт с себя и образ человеческий. И обретёт в конечном итоге образ зверя. Эта истина уже проверена.

– Но сегодня сторонникам ультралиберальных идей кажется, что они открывают обществу новые горизонты счастья: ведь они «освобождают» человека от морали, нравственности и ограничений его собственной биологической природы. И эта новая утопия очень многих на Западе вдохновляет. То же самое не может ли произойти у нас – особенно при отсутствии веры и на фоне экономических трудностей?

– Гитлер тоже говорил, что освобождает своих приверженцев от химеры под названием совесть. Известно, чем всё это закончилось. Сегодня мы не живем в изоляции от мира, но смотрите: ещё совсем недавно мы сверяли наши поступки с критериями Запада. Обратите внимание – больше так уже не делаем. Нам претит то, что на Западе сегодня лицемерно провозглашается, выдаётся за истину, нам претят его двойные стандарты. Российское общество выбрало свой путь, обращаясь к своим историческим корням и нравственным идеалам. Недаром 2014-й – Год культуры. И это сделано не в последнюю очередь для того, чтобы мы внимательно отнеслись к своему славному прошлому, обратились к опыту наших великих предков. Путь, который страна прошла, был нужен для того, чтобы понять, «кто есть кто». И это даёт нам надежду на будущее.

– Кто-то из современников сказал, что в наше время Церковь – «это костёр в тундре, и кто хочет, тот пусть приходит и греется». Церковь сегодня – это семья, команда, община?

– Кстати, в тундре Церковь тоже есть. Церковь – это не только и не столько место, где усталый от жизни странник находит тепло и кров. Церковь – это общность людей, соединённых верой и желанием жить по вере. Церковь – это община, где есть общность взглядов на духовные и моральные ценности. Церковь – это люди, соединенные любовью. И, наконец, Церковь – это вселенская школа, где есть первый класс, но нет последнего: век живи, век учись.

– Вас позиционируют как патриота. Но ведь мы знаем, что земля и все дела на ней сгорят. Зачем же так переживать о земном Отечестве? Или можно отнести это к парадоксам духовной жизни?

– Та любовь к Родине, что мы находим в русских людях и народах России на протяжении всей отечественной истории, любовь, которую мы называем патриотизмом, есть чувство духовное, связывающее Отечество земное с Отечеством Небесным. Человек, который не является патриотом своей Родины, становится её потенциальным предателем. Плохой гражданин земного Отечества будет плохим гражданином и Отечества Небесного. Однажды спросил у одного молодого человека: куда впадает Волга? И он ответил, что Волга впадает в Астраханское море. Как же можно любить то, к чему нет интереса, к чему не стремится душа? Помните пушкинские строки?

Два чувства дивно близки нам,
В них обретает сердце пищу:
Любовь к родному пепелищу,
Любовь к отеческим гробам.
На них основано от века,
По воле Бога самого,
Самостоянье человека,
Залог величия его.

Неудивительно, что Церковь, занимая патриотическую позицию, призывает свою паству к осознанию великого чувства любви к Родине, которое заложено в человеческой природе.

– Знаете, сегодня многие смотрят на окружающую действительность и воспринимают всё в одном чёрном цвете. Как осознать, что всё-таки вокруг много хорошего, страна развивается и идёт вперед, и понять, что мы и сами сможем чего-то достичь на своём уровне? Когда царит апатия, безразличие, равнодушие – может ли Церковь вернуть гражданам надежду, которую они утратили, веру в страну и себя?

– Таких ультрабезверных людей ничтожно мало. Люди всё-таки верят и надеются. Но им надо помочь осмыслить окружающую действительность. Один в поле не воин. Для того и есть Церковь, чтобы под своим покровом собрать народ православный. Когда люди вместе, они понимают общность своих интересов. И тогда вера, надежда и любовь обретают своё единство, ведут к солидарности целенаправленных действий. В едином порыве, в понимании общности целей вера обретает материальную силу. Не так ли на наших глазах совершилось невероятное – Крым вернулся в Россию?!

– Возвращение Крыма – это замечательно. Но последние 20 лет мы живем в стране без всякой идеологии, а страна без идеологии распадается. Мы стали друг другу чужими из-за того, что у нас нет чего-то общего. Может ли Православие стать идеологией государства? Ведь идеальная идеология – та, которая базируется на христианской нравственности, нет?

– Религия – не идеология, это связь с Богом. Идеология, если коротко, – мировосприятие через призму социальных интересов. Идеальной идеологии не существует, но интересы, безусловно, есть. Не отвергая социальных интересов, Церковь объединяет людей на основе христианской любви. И тогда своекорыстие отступает. Взяв за основу ценности христианства, которыми так богата Россия, мы можем строить общество не потребителей, а созидателей. И это сразу резко изменит вектор развития страны, изменит к лучшему всю нашу жизнь.

– Что бы Вы пожелали верующим и всем людям в праздник Пасхи?

– Пасха – словно мощный источник света в тёмном царстве, который помогает человеку не сбиваться с пути. Ведь очень важно правильно сориентироваться в жизни. Жизнь дана нам, чтобы мы постоянно совершенствовались во всех своих проявлениях. Тогда и деятельность на благо Отечества будет созидательная, и семья – крепкая, и сам человек – физически и нравственно здоров.

– Ваше Преосвященство! Благодарю за то, что нашли время и любезно ответили на наши вопросы!

На снимке: владыка за чтением Страстных Евангелий – в канун Великой Пятницы (май, 2013 год).

2014 ИЗ СТРАНСТВИЙ ВОЗВРАТЯСЬ

ГОРЫ, СОЛНЦЕ, КЕРАМЗИТ

ПОСЛЕОЛИМПИЙСКИЙ СОЧИ ГЛАЗАМИ РЖЕВИТЯНКИ

Валентина СОРОКИНА

Так уж вышло: в конце марта – начале апреля мне довелось отдыхать в Сочи – в санатории «Заполярье». Свободное время было расписано буквально по часам: на электричке и автобусе ездила на экскурсии, чтобы полюбоваться олимпийскими объектами, построенными в центре города и вдоль побережья Чёрного моря – в общей сложности это более 100 км лыжных трасс и несколько десятков подъёмников. Сейчас в Сочи тихая, спокойная, размеренная жизнь – и для местных жителей, и для приезжающих сюда туристов и отдыхающих. А ведь совсем недавно наши сердца стучали, что называется, в олимпийском ритме! И буквально каждого из нас переполняла гордость – из-за причастности к Олимпийским играм-2014, которые стали самыми массовыми и популярными за всю историю проведения Зимних Олимпиад.

ПАРАЛИМПИАДА: ИНТЕРЕСНЫЕ ФАКТЫ

Об Олимпийских играх «Ржевская правда» писала много и интересно. К уже сказанному я добавлю лишь информацию о Паралимпиаде (от выражения – «параллельная Олимпиада»). На XI Зимние Паралимпийские игры в Россию приехали спортивные делегации из 45 стран, они сражались за рекордное количество наград – 72 комплекта в 5 видах спорта. Российская команда завоевала 80 медалей, побив все предыдущие «наградные» рекорды! Тем удивительнее осознавать, что в советское время наша команда была представлена на Зимних Паралимпийских играх ограниченным составом либо вообще в них не участвовала.

Мощный прорыв России в паралимпийском движении произошёл только в 2008 году. До летней Паралимпиады в Пекине Россия за завоёванные спортсменами с ограниченными возможностями медали выплачивала суммы, которые были на порядок меньше тех, что полагались спортсменам-победителям Олимпиад. Теперь премии сравнялись, и это справедливо. Напомню, что спортсмен, который поднялся на верхнюю ступеньку пьедестала почёта в Сочи, получил 4 млн. рублей, за «серебро» – 2,5 млн. рублей, за «бронзу» – 1,7 млн. рублей.

Отрадно, что намного выше стал цениться и труд тренеров, которые готовят участников Паралимпиады. Тренер победителя или призёра получает столько же, сколько и спортсмен (максимум – 8 млн. рублей).

ГОРОД БЕЗБАРЬЕРНОЙ СРЕДЫ

Я отметила это сразу, как только прибыла в Сочи и прямо с перрона на лифте спустилась на первый этаж здания железнодорожного вокзала. Здесь нигде нет порогов и других препятствий, как и в других зданиях. На полу в помещениях и на пешеходных переходах – жёлтые тактильные полосы и плитка с указанием направления движения для слабовидящих, на стеклянных подвижных дверях – жёлтые кружки. В огромном зале вокзала работает шесть билетных касс специально для инвалидов и прочих пассажиров с ограниченными возможностями.

В общественных местах Сочи и его районах – Адлере, Хосте, Мацесте и других – оборудованы специальные «кнопки вызова» – для тех, кому нужна помощь, всюду объявления и информация, доступная для чтения слепыми и слабовидящими. Подъёмники и эскалаторы, пандусы, специально оборудованные просторные санузлы, жёлтые яркие полосы на перилах вдоль ступенек, ведущих в магазины, аптеки, театры…

Ну и, конечно же, все без исключения спортивные объекты удобны и доступны для людей с ограниченными возможностями. Так что о том, что здесь создана безбарьерная среда, теперь можно говорить уверенно. В этом отношении Сочи – пример для всей страны.

В ГОРОДЕ СОЧИ

ТЁМНЫЕ НОЧИ

Действительно, ночи в Сочи очень тёмные, темнеет здесь быстро, хоть и незаметно. В темное время суток город очень красив, и не удивительно: многие объекты, жилые и нежилые, оборудованы специальной разноцветной подсветкой. Панорама ночного Сочи – незабываемое зрелище!

А днём город выглядит роскошным субтропическим садом. Пальмы, магнолии, огненно-красные тюльпаны, многоцветие клумб. Санаторий «Заполярье», в котором я отдыхала, расположен на ул. Пирогова. По соседству – ул. Виноградная, которая несколько лет назад стала … федеральной трассой. На этой магистрали нередко можно увидеть эскорт мотоциклистов и машин, среди которых – автомобиль В.В. Путина. Президент направляется в любимое место отдыха – свою летнюю резиденцию «Бочаров ручей». После сообщения о визите в Сочи первого лица государства на море обычно дежурят сторожевые корабли.

Конечно, город знаменит не только федеральной трассой с красивым названием – улица Виноградная. У спуска к санаторию «Заполярье» высится храм святого равноапостольного князя Владимира, расположен знаменитый парк Ривьера (по аналогии с французско-итальянским побережьем) и курорт «Кавказская Ривьера», одним из знаковых объектов которого является скамья влюблённых (скамья примирения) – в виде буквы М. Говорят: любящие люди, расположившись на этой скамейке, неизбежно приблизятся друг к другу и помирятся после ссоры. А ещё здесь можно погулять по платановой аллее и увидеть дерево, которому больше 100 лет!

Большой популярностью в Сочи пользуются главный концертный зал – «Фестивальный», обновлённый к Олимпиаде музей истории и Зимний театр. А в Гранд Отеле «Жемчужина» можно полюбоваться единственным в своём роде памятником – отдыхающему в шортах и майке.

Достопримечательности Сочи попали в кадры известных кинолент – таких, например, как «Бриллиантовая рука» и «Кавказская пленница». А в 1956 году во время съёмок известного фильма «Старик Хоттабыч» главные герои киноленты – Волька и старик Хоттабыч – упали с ковра-самолёта прямо в фонтан санатория им. Орджоникидзе!

Ну, а знаменитая Мацеста и легендарный Морской вокзал в Сочи всегда привлекали туристов, в том числе, и в дни Олимпиады и Паралимпиады. Кстати, если ехать на автобусе по новой трассе – от Мацесы до Хосты, можно увидеть огромное количество уникальных олимпийских объектов.

СТРОИТЕЛЬСТВО С НУЛЯ

Говорят, проще и эффективнее создавать всё с нуля, поскольку при этом легче учитывать все нюансы. В этом важное преимущество вновь построенных олимпийских объектов. На их строительстве были задействованы 120 тысяч строителей. Многие объекты поражают воображение своей сложностью и уникальностью – становится понятно, сколь тяжёл был труд специалистов. Судите сами: например, прямо в скалах было проложено 48 км тоннелей, через которые теперь идут поезда и ездят автомобили (всего вдоль побережья моря появилось 23 тоннеля); построено 46 мостов, бесчисленное количество многоуровневых транспортных развязок. Значительно преобразилась ж/д станция «Адлер» и Сочинский аэропорт. Как мне стало известно, только один аэропорт в сутки может принимать 575 рейсов!

Из окна автобуса можно увидеть Олимпийский парк, который, к сожалению, сейчас закрыт. Вся его территория находится за высоким железным забором. Со смотровой площадки, расположенной очень высоко в горах, мне удалось сфотографировать крыши и силуэты знаменитых стадионов: «Айсберг», «Фишт», «Капля». Из всех построенных в Сочи стадионов три являются сборно-разборными и будут перевезены на новое место. Здесь же – здание вещательного и пресс-центра. Его площадь – 150 000 кв.м., и немудрено: 464 телеканала со всего мира транслировали Олимпийские игры. Вы только подумайте – каков масштаб: 4,5 миллиарда жителей планеты смотрели Олимпиаду в Сочи!

При этом строительные работы в городе не прекращаются по сей день. Два года назад здесь начали, а сейчас продолжают строить прекрасный «Диснейленд», восстанавливают замечательный орнитологический парк.

Недалеко от знаменитых стадионов – Олимпийская деревня, где сервис соответствует уровню пятизвёздочного отеля. Столовая работала 24 часа в сутки, кухня на любой вкус – азиатская, европейская, американская, были учтены даже вкусы вегетарианцев. При этом для приготовления блюд использовались исключительно отечественные продукты. Спортсмены и жители Олимпийской деревни могли отдохнуть в игровой комнате, кинотеатре, библиотеке, ночном клубе с живой музыкой.

Чудь дальше – пос. Некрасовский, построенный специально для жителей Сочи,

чьи дома сносили под строительство олимпийских объектов. Этот посёлок расположился буквально в 2-3 км от Абхазии и степень его благоустройства беспрецедентна!

Режиссёр Тигран Кеосаян недавно снял фильм под названием «Горы, солнце, керамзит», посвящённый Олимпиаде. Говорят, что лента выйдет на экраны страны в самое ближайшее время, и нас ждёт много сюрпризов и неожиданностей. Что ж, обязательно посмотрим!

Наш автобус покидал территорию Олимпийского парка. Впереди нас ждали Красная Поляна, Эсто-Садок, Роза Хутор – с отелями, коттеджами, турбазами, барами, ресторанами и, конечно, канатными дорогами, которые, к моему ужасу, мне тоже пришлось освоить.

(Окончание следует).

2014 КРИТИЧЕСКОЕ ЗАМЕТКИ

ТРИО МУЗ, или ЖЕНСКИЙ ВЗГЛЯД НА ЖИВОПИСЬ

Павел ФЕФИЛОВ,
искусствовед, член Союза художников РФ

Долгожданная выставка живописи и графики открылась в минувший вторник в Выставочном зале Ржева. В ней приняли участие три ржевских художницы: Веталина Пономарёва, Ирина Прямова и Светлана Азаренкова.

Однажды, в 2008 году, в День города на Филипповой даче, увидел, как иностранцы подходят к работам В. Пономарёвой, щёлкают языком, прицениваются:

– За валюту можно?

– Только через Выставочный зал, – быстро среагировала на вопрос бывший руководитель ВЗ Ирина Аввакумова, при этом, видимо, имея в виду, что неплохо бы уплатить комиссионный сбор.

Потом узнал, что Веталина родом из Свердловской области, живописи училась там же, она страстная поклонница авангарда, но пишет небольшие реалистические сюжеты. При этом не бегает с тяжеленным этюдником по горам, а пользуется современными достижениями техники – интернетом и фотокамерой, а ещё – внутренним чутьём, которое оттачивается за рабочим станком.

Внешне замкнутая, слегка отрешённая, она живёт в придуманном ею мире – мире цветов, пейзажей с деревьями и без, чудесными, таинственными рыбками со дна океана – одним словом, от одной постановки до другой.

Любовно оформленные в тяжёлый, солидный, требующий немалых затрат багет из популярного магазина «Лён» на Большой Спасской, её работы буквально кричат о том, чтобы их купили и повесили в гостиной, на кухне, в интерьере особняка или офиса.

Таков «Пионовый букет» – плотно сжатых, стиснутых, но не потерявших свежести пионов, заключённых в тару непонятного цвета, расположившуюся на нежно написанной ткани, слегка дымчатой и воздушной. Автор уверенно наложила холодный тон в нижнюю часть букета и, не потеряв цветовой гармонии, ударила кистью по затенённой части, прописав её волконскоитом, обвела взгляд покупателя вокруг композиции и остановила его на нераскрытых бутончиках внизу, слева.

По аналогичному стандартному принципу написана «Весенняя сирень»: увесистые гроздья белой сирени наклонились над стеклянной банкой, слегка перевешивая влево (странно, что не падают). Так же мастерски написана ажурная ткань, уходящая в чистый, осязаемый фон воздуха, воссозданного мелкими мазками.

«Дачная идиллия» – интересная, несколько лубочная работа, выразительная по замыслу. Автор явно тяготеет к идеализации действительности, водрузив огромного, рыже-белого кота в самый центр замкнутого пространства, выстроенного по вертикали, и это явно уравновешивает композицию. Животное неспешно оглядывается назад, на художника, позволяя любоваться собой и цветами, щедро разбросанными на переднем плане картины. Ровный, нейтральный свет плавно обволакивает солидную фигуру кота, уводя взгляд к серому осеннему дню. Спокойствие ничем не нарушается, но чувствуется скорый отъезд хозяев кота на зимнюю квартиру.

Следует заметить, что В. Пономарёва тщательно следит за оформлением своих работ. Все её картины аккуратно заключены в итальянский багет «от Лебедева» и готовы к рыночной жизни. Её не застать врасплох с небрежной, неокантованной работой или торчащими углами скособоченной рамы, и этим художница снискала славу завсегдатая московских салонов.

Семья Пономарёвых заслуживает поощрения и подражания. Два взрослых сына сделали отличную карьеру. Старший, Алексей, трудится в администрации. Он увлекается копированием портретов с фотографией и довольно уверенно набил себе на этом руку. Младший, Артём, стал директором Выставочного зала и сейчас прилежно постигает азы грамотного администрирования. Глава семьи, Евгений, – разносторонний, увлечённый живописью человек, не лишён художественного дара и постоянно участвует в выставках различного уровня.

Ирина Прямова, педагог детской школы искусств №2, скромная, застенчивая женщина, прекрасна в своём желании помочь одарённым детям освоить искусство изображения. Её питомцы не раз становились обладателями стипендии губернатора, что снискало ей славу трудолюбивого наставника с высшим университетским образованием.

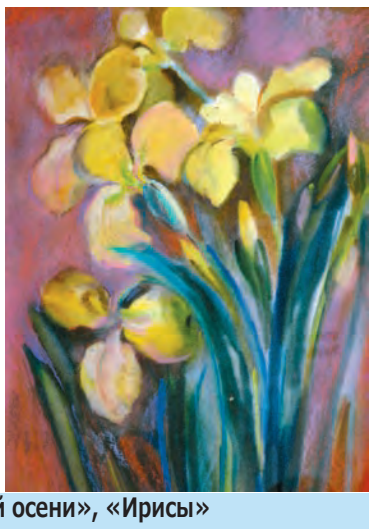

Ирина Прямова: «Дыхание осени», «Мгновение поздней осени», «Ирисы»

Ирина не избалована персональными выставками, но и не избегает участвовать в них. Вот и сейчас она удачно дополнила своими работами экспозицию своей коллеги, при этом не рассчитывая завоевать призовое место.

Натюрморты Прямовой просты, доходчивы и не претендуют на популярность. Она любит рисовать закрученные «Ирисы», вкладывая в них чувство ритма и равновесия. Таков «Натюрморт с шиповником» – с устойчивой композицией на круглом столе и распахнутым окном справа. «Дыхание осени» с синей вазой и двумя ветками плодовых деревьев, не считая ещё квадратных вазочек с анютиными глазками, – всё это на убедительном фоне вновь распахнутого окна, за которым простираются приволжские дали. Кучевые облака, теснящиеся на небосклоне, убеждают, что пришла осень. «Мгновение поздней осени» – продолжение темы окончания лета. Пространственная глубина ненавязчиво раскрыта в натюрморте с хрустальной кружкой, стоящей на белой, пронизанной светом скатерти, а внутри неё желтеют цветы сентябрьской пижмы, рябины и других осенних растений.

Ирина Прямова не боится экспериментировать с красками, смешивая гуашь, темперу и акварель – видимо, ей кажется, что таким образом она добивается цельности и единства, без которых не обойтись.

Со Светланой Азаренковой мы познакомились семь лет назад, когда ехали автобусом на выставком в Тверь. Запомнилась её фраза: «А давайте вступим в Союз художников!». Эта мечта мне показалась тогда несбыточной, а Светлану приняли в Союз в тот же год, тем более что Смоленский госуниверситет и его художественно-графический факультет, который она окончила с отличием, пользуются широкой славой.

Веталина Пономарёва: «Пионовый букет», «Весенняя сирень», «Дачная идиллия»

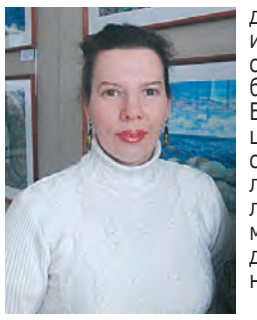

Потом мы стали тесно сотрудничать со ДШИ №. 2, где учится множество талантливых детей, а воспитанницы С.Азаренковой – Вика Масленкова и Ольга Понякова – не сходят со страниц местных газет, демонстрируя лучшие грани своего таланта.

Творчество Светланы Юрьевны зиждется на жёстком академизме лучших традиций художников прошлого: Александра Иванова (XIX в.), Бориса Кустодиева (XX в.), Владимира Конашевича, Сергея Герасимова и даже академика Льва Бруни, мастера водных стихий.

Художник Азаренкова не уступает им в показе темы большой воды. Её «Озеро Волго» (что рядом с Селигером) проникнуто живым поэтическим восприятием ритмического узора волн с предгрозовым небом, слившихся в единую стихию, захватившую воображение мастера. Хорош и «Образ Карелии» с огромными валунами на переднем плане. На память приходит культовый фильм «А зори здесь тихие» с актрисой Остроумовой и её популярным романсом. Свободная широкая заливка большой кистью говорит о мощном потенциале мастера – он раскрылся в серии листов, посвящённых знаменитым Кижам и Соловкам, с глубоким проникновением в образ природы.

Постоянный спутник художницы – Дмитрий Азаренков, муж, единомышленник и заядлый путешественник, разделяет её творческие успехи, опосредованно влияя на рождение очередного шедевра. Совершенно в другом ключе решён «Апрель на Волге» – с тонкой прорисовкой берега, кустов и еле заметных бликов воды. И уже совсем иначе звучит «Ночное разноцветье», полное акварельной экспрессии и бурного переливания цветовой гаммы из холода в тепло. Этот колорит обогащён тончайшими нюансами, становясь почти абстрактной композицией. Хороши листы, посвящённые видам европейских городов (каждое лето супруги Азаренковы совершают вылазки за рубеж): «Варшава в пасмурный день», «Костелы Праги» с узкими улочками и стремительными вертикалями ратуш, – наполнены чистым цветом и гармонией точно передаваемого изображения. Поражает лаконизм и простота оформления акварельных листов, доведённых до математического изыска.

Считается, что акварель не терпит неуверенности и колебаний – напротив, требуется быстрота, решительность и смелость – качества, которыми в полной мере обладает поэтическая натура Светланы Азаренковой, которая заслуженно к 8 Марта получило высокое звание «Почётный работник культуры и искусства Тверской области».

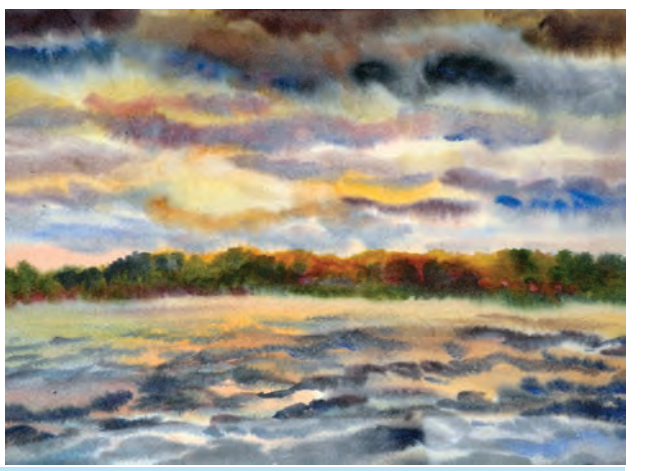

Светлана Азаренкова: «Апрель на Волге», «Карелия», «Озеро Волго»

20 АПРЕЛЯ – СВЕТЛОЕ ХРИСТОВО ВОСКРЕСЕНИЕ

ПАСХАЛЬНОЕ ПОСЛАНИЕ

епископа Ржевского и Торопецкого Адриана духовенству, монашествующим и мирянам Ржевской епархии Русской Православной Церкви

Братья и сестры! Христос Воскресе!

Вот главное и самое звонкое, звучащее на весь мир приветствие и благовестие нашей святой Православной Церкви: Христос Воскресе!

Без этой радости, сияющей и всемогущей, нет истинного торжества нашей веры, нет и истинного смысла в существовании мира и человечества. Если Христос не воскрес, – провозглашает святой апостол Павел, – то и вера наша тщетна. Веруя в то, что Христос воскрес, мы веруем: воскреснем и все мы, и пребудем в ликующей радости с Богом. Это высшее утешение и оправдание всей нашей жизни, всем её нынешним печалям, трудам и скорбям. Именно наша вера в радостное и сияющее бессмертие и есть тот свет миру, который живёт в нас, христианах, и озаряет мир верой в истинную вечную жизнь.

Чаю воскресения мертвых и жизни будущего века! Даже по собственному своему значению слово Пасха – это Победа, это радостный рывок на свободу, сбрасывание оков. Душа, вобравшая в себя святую веру в жизнь вечную, в безбрежную радость, становится новорождённой, пронизанной светом Божественной истины и любви.

Да, мы испытываем скорби и тяготы в нашей жизни, в жизни нашей страны, мы видим боль и скорбь, постигшие сегодня братскую Украину, другие земли и народы. Но мы знаем: даже боль и скорби – дорога к вечной радости Воскресения. Была бы только вера!

Будем же помнить и о высочайшей нашей миссии и ответственности, будем помнить святые слова о том, что христианин для мира всё равно, что душа для тела! Этот призыв – не для сиюминутного выслушивания, он должен стать основой жизни каждого христианина. К этому призывали Россию наши святые, этот путь указывали ей. Мы, христиане, соль мира! Употребим же все силы на то, чтобы стать светочами для тех, кто блуждает во тьме. Станем твёрдо во Христе! Будем утешением для скорбящих, исцелением для страждущих!

Наш путь – к новой жизни, новому постижению, новому всеобъемлющему святому богатству. Но начинается он для нас в пространстве этого мира – в нашей жизни, в нашем городе, в нашей стране. И уже здесь мы уверены: настанет день, когда каждый верный сможет сказать: «И увидел я новое небо и новую землю… Ибо прежнее прошло».

Христос Воскресе, дорогие о Господе Иисусе братья и сестры!

Адриан,
епископ Ржевский и Торопецкий.

Пасха Христова, 2014 год.
Ржев.

Уважаемые ржевитяне!

Сердечно поздравляем вас со светлым Христовым Воскресением! Этот прекрасный весенний праздник является частью исконно русских традиций. В день Пасхи Христовой мы как никогда ощущаем необыкновенную красоту окружающего мира, воскрешение природы и подъем духовных сил человека, наполняемся самыми добрыми мыслями и намерениями. День светлого Христова Воскресения является праздником добра, милосердия, любви к ближним, это праздник веры, созидания и благоденствия.

В этот день в дома ржевитян приходит радость и надежда на доброе и прекрасное будущее, вдохновение к созидательной жизни на благо родного города и всей нашей большой страны. Поэтому Пасху встречают дома, в кругу родных и близких людей, с надеждой на самые лучшие перспективы, семейное счастье и достойную жизнь для всех людей большого православного мира.

В Пасхальный радостный день желаем всем счастья, тепла, доброго здоровья, душевного мира и покоя! Христос Воскресе!

Глава города Ржева **Н.Н. Воробьева,**
глава администрации г. Ржева **Л.Э. Тишкевич.**

***

Уважаемые жители Ржевского района!

Сердечно поздравляем вас со светлым праздником Пасхи! Воскресение Христово – один из главных православных праздников, символ торжества справедливости, знак веры в неизбежность победы сил добра над силами зла.

Мы все хорошо понимаем, что не хлебом единым жив человек, что успешное решение экономических и социальных проблем невозможно в обществе, где не соблюдаются христианские и общечеловеческие заповеди: не убий, не укради, не пожелай зла ближнему своему. Именно поэтому столь важно для всех нас развивать духовные и нравственные начала, бережное отношение к нашим традициям, любовь, сострадание и милосердие.

В этот самый радостный православный праздник от всей души желаем, чтобы в ваших домах и семьях всегда царили вера в лучшее, мир, добро, любовь и счастье. Пусть каждый день ваш будет наполнен созидательным трудом и истинными ценностями!

С праздником, со светлым Христовым Воскресением!

Глава Ржевского района **В.М.Румянцев,**
председатель Собрания депутатов
Ржевского района **В.А.Запорожцев.**

2014 ГОД КУЛЬТУРЫ

«ПИЗАНСКАЯ БАШНЯ» СЕМЕЙНОГО СОЮЗА

Александра СМИРНОВА

5 апреля при аншлаге в клубе железнодорожников состоялась премьера спектакля Екатерины Лобановой по пьесе Н. Птушкиной «Пизанская башня». Эта мелодраматическая комедия, повествующая о кризисе семейных отношений одной супружеской пары, равнодушным не оставила никого. «Пизанская башня» поставлена для двух актеров. По сюжету дама бальзаковского возраста (актриса Марина Веселова) вот уже двадцать лет является замужней женщиной (роль её супруга – между прочим, дебютную – блестяще исполнил Михаил Струнин). Но с годами между ними накопилось множество взаимных обид. Он нередко выпивает, называя её «старыми тапочками, которые на люди надеть вроде как стыдно, но выбросить жалко».

Зрители стали свидетелями сюжета, когда «Пизанская башня» семейного союза героев готова вот-вот рухнуть. Жена высказывает претензии, что из-за мужа лишилась любимой работы и стала заниматься совсем другим, нелюбимым делом. Он сердится, ведь делал-то – как лучше! Словом, супруга после 20 лет совместной жизни, наконец, решилась оставить мужа ради богатого итальянца, предложившего ей руку и сердце. После такого заявления дражайшей супруги её муж, наконец, оценил ту, что всё это время была рядом. И герой пьесы произносит фразу, ставшую в спектакле ключевой: «Семейная жизнь – это как Пизанская башня: падает, падает, а может быть, так никогда и не рухнет».

Перед нами – история многих семей, ведь семейная жизнь не проходит без сучка и задоринки. Люди смотрели спектакль с удовольствием, поскольку он затронул, несмотря на комичность ситуации, очень серьезные темы. Эта постановка – о вечных проблемах непонимания, равнодушия, силы привычки в отношениях. Кому из семейных пар они незнакомы?

Режиссёру Екатерине Лобановой удалось по-своему прочитать знаменитую пьесу, а актёры Марина Веселова и Михаил Струнин порадовали нас интересной работой. Недаром после спектакля зрители ещё долго аплодировали режиссёру-постановщику, артистам и всему коллективу, принимавшему участие в этой постановке.

Фото автора.

Насыщенными разнообразными событиями стали прошедшие каникулы для воспитанников Дворца культуры. Многие из них готовились к участию в международном конкурсе «Парад планет», где, кстати, показали себя очень достойно. Кто-то активно ходил на репетиции, чтобы выступить на турнире по спортивным бальным танцам, который проходил в Твери. Но и это ещё не все. В последний день каникул на сцене ДК стартовал новый проект – интерактивный творческий конкурс для воспитанников 11-13 лет. Назывался он вполне символично – «Звёздные войны», и тема эта далеко не случайна. Каждый коллектив представляла небольшая инициативная группа – маленькие, но подающие большие надежды «звезды». Участникам было заранее известно о трёх этапах конкурса, и, несмотря на занятость, они с большим энтузиазмом взялись за подготовку.

«ЗВЕЗДНЫЕ ВОЙНЫ» НА СЦЕНЕ ДК

Вячеслав ОГОНЁК

Во Дворце культуры не бывает закулисных интриг: все самые яркие события происходят на сцене, на глазах у зрителя. Поэтому идею устроить творческую битву ребята восприняли с радостью. Конечно, за кулисами царила атмосфера лёгкого волнения, тогда как в зале наблюдался настоящий ажиотаж. За своих пришли поболеть и родители, и друзья, и старшие товарищи по коллективам. Надо сказать, группы поддержки были весьма впечатляющими – разнообразными плакатами, растяжками, разноголосыми слоганами и речёвками они по-настоящему вдохновили юных артистов.

На самом деле конкурс проводился в пять этапов. Каждый старался подойти к заданию креативно, поразить зрителя чем-то особенным. Во время презентации АЭТ «Дебют» показал красочную танцевальную композицию, в паузах девчонки задорно выкрикивали стихотворные речёвки о своем коллективе. Этап «Звёзды континентов» предполагал своего рода творческое «путешествие» по всему миру. И тут очень порадовало выступление ССТ «Флэш», благодаря которому зрители буквально окунулись в атмосферу Чикаго – настолько точными стали композиция, образы, исполнение! На последнем, «Олимпийском», этапе бурную реакцию зала вызвало выступление «Арт-данса». И это не случайно, всё – от костюмов до музыки – весьма отличалось от того, что привык видеть зритель. Что ж, юные таланты умеют удивить! Отдельно хочется отметить солистку ДЭТ «Мальчишки и девчонки» Карину Сучкову, которая на протяжении всего конкурса поражала слушателей проникновенным исполнением песен.

Затем последовали два игровых этапа, о которых команды заранее ничего не знали. Первым серьёзным испытанием для ребят стал «Блеф-клуб». Участникам предложили определить, верно ли то или иное утверждение. Для этого этапа подбирались забавные факты из

жизни знаменитостей, нелепые приметы артистов, причуды известных творческих личностей. В то, что в Пекине, например, мужчины увлекаются танцем живота, ребята не поверили. Но зато уверенно согласились с тем, что во Дворце культуры живёт привидение, которое по ночам бродит по гримёркам и наводит путаницу в костюмах.

Но самый интересный сюрприз ждал участников на этапе «Перевоплощение». Представителю каждой команды прямо на сцене пришлось создавать новый образ – из наугад выбранных нарядов и аксессуаров. Образы получились неожиданными и весёлыми, недаром зал взрывался хохотом и аплодисментами.

За ходом конкурса наблюдала и оценивала выступления участников «звёздная комиссия» в лице Е.Н.Яблоковой, худ. руководителя ДК, и М.Ю.Овсянниковой, зам. директора по воспитательной работе СОШ №9. В завершение программы они сказали много тёплых слов в адрес каждого коллектива, отметили их креатив, яркость, сплочённость и старание при подготовке к проекту. Лучших определить было просто невозможно, потому что все были одинаково хороши! Поэтому каждая команда получила диплом и ценный приз. Отдельно отмечена группа поддержки ССТ «Флэш». Наконец, особая благодарность – неравнодушным людям, при финансовой поддержке которых состоялось это мероприятие. Мы говорим спасибо магазину «Марилена», ИП Л.С.Артёмова и ИП Т.А.Румянцева.

Фото Яны Кресницкой.

ПЯТНИЦА, 25 АПРЕЛЯ

05.00, 09.00, 12.00, 15.00 Новости
05.05 Доброе утро
09.15 Контрольная закупка
09.45 Жить здорово! 12+
10.55 Модный приговор
12.15 Время обедать!
12.55 Дело ваше... 16+
13.35 Истина где-то рядом 16+
14.00 Другие новости
14.25 Остров Крым
15.15, 04.45 В наше время
16.10 Они и мы 16+
17.00 Жди меня
18.00 Вечерние новости
18.45 Человек и закон 16+
19.50 Поле чудес
21.00 Время
21.30 Голос. Дети
23.45 Вечерний Ургант 16+
00.40 Х/ф «ЧУМОВАЯ ПЯТНИЦА» 16+
02.20 Х/ф «СКОРОСТЬ 2» 16+

РОССИЯ 1

05.00 Утро России
08.55 Мусульмане
09.10 Роза с шипами для Мирей. Русская француженка
10.05 О самом главном
11.00, 14.00, 17.00, 20.00 Вести
11.30, 14.30, 17.10, 19.40 Вести-Москва
11.50, 14.50 Вести. Дежурная часть
12.00 Т/с «ТАЙНЫ СЛЕДСТВИЯ» 12+
13.00 Особый случай 12+
15.00 Т/с «ДЖАМАЙКА» 12+
16.00 Т/с «ПОКА СТАНИЦА СПИТ» 12+
17.30 Т/с «ЛИЧНОЕ ДЕЛО» 16+
18.30 Прямой эфир 12+
21.00 Поединок 12+
22.30 Х/ф «ГЕОГРАФ ГЛОБУС ПРОПИЛ»
01.05 Х/ф «СЧАСТЬЕ МОЁ» 12+
03.05 Горячая десятка 12+
04.15 Комната смеха

ТВЦ

06.00 Настроение
08.25 Х/ф «НАГРАДИТЬ (ПОСМЕРТНО)» 12+
10.05 Д/ф «Леонид Броневой. А Вас я попрошу остаться» 12+
11.10, 21.40 Петровка, 38
11.30, 14.30, 17.30, 22.00 События
11.50 Х/ф «ОПЕРАТИВНАЯ РАЗРАБОТКА. КОМБИНАТ» 16+
13.40 Удар властью. Михаил Евдокимов 16+
14.50, 19.30 Город новостей
15.10 Наша Москва 12+
15.30 Х/ф «СЕМНАДЦАТЬ МГНОВЕНИЙ ВЕСНЫ» 12+
16.55 Доктор И... 16+
17.50 Простые сложности 12+
18.25 Право голоса 16+
19.45 Х/ф «НАСЛЕДНИЦЫ» 12+
22.25 Х/ф «ПЯТЬ ЗВЁЗД» 16+
00.35 Х/ф «ОПЕРАТИВНАЯ РАЗРАБОТКА» 16+
02.20 Исцеление любовью 12+
03.15 Криминальная Россия. Развязка 16+
04.15 Д/с «Энциклопедия. Медведи»

НТВ

06.00 НТВ утром
08.40, 10.20 Т/с «ВОЗВРАЩЕНИЕ МУХТАРА» 16+
10.00, 13.00, 16.00, 19.00 Сегодня
10.55 До суда 16+
11.55, 13.25 Суд присяжных 16+
14.35 Дело врачей 16+
15.30, 18.30 Чрезвычайное происшествие
16.25 Прокурорская проверка 16+
17.40 Говорим и показываем 16+
19.30 Т/с «ЧУЖОЙ РАЙОН» 16+
21.25 Т/с «БРАТАНЫ» 16+
23.20 Т/с «ИНСПЕКТОР КУПЕР» 16+
01.15 Спасатели 16+
01.50 Дело темное 16+
02.50 Т/с «ЕЩЕ НЕ ВЕЧЕР» 16+
04.40 Т/с «ХВОСТ» 16+

5 ПЕТЕРБУРГ

06.00, 10.00, 12.00, 15.30, 18.30 Сейчас
06.10 Момент истины 16+
07.00 Утро на «5» 6+
09.35 День ангела 0+
10.30, 11.55, 12.30, 13.40, 15.05, 16.00, 16.55, 02.35, 03.40, 04.45, 05.50, 06.55 Т/с «ПРОФЕССИЯ - СЛЕДОВАТЕЛЬ» 12+
18.00 Место происшествия
19.00 Правда жизни 16+
19.35, 20.15, 20.50, 21.30, 22.10, 22.55, 23.30, 00.10, 00.55, 01.45 Т/с «СЛЕД» 16+

РОССИЯ К

06.30 Телеканал «Евроньюс»
10.00, 15.00, 19.00, 23.00 Новости культуры
10.20 Д/ф «Союзники. Верой и правдой!»
11.25 Х/ф «ГЕНРИХ V»
13.40 Трость А.С.Пушкина
14.00 Правила жизни
14.30 Письма из провинции. Йошкар-Ола
15.10 Черные дыры. Белые пятна
15.50 Царская ложа
16.30 «Дэвид Ливингстон»
16.40 Х/ф «ДИКАЯ СОБАКА ДИНГО»
18.15 «Театр на «вулкане»
19.15 Смехоностальгия
19.45, 01.55 Искатели
20.35 Х/ф «НЕ ГОРЮЙ!»
22.05 Линия жизни
23.20 Спектакль «Десять дней, которые потрясли мир»
01.45 М/ф «Ух ты, говорящая рыба!», «Это совсем не про это»
02.40 Д/ф «Первый железный мост в мире. Ущелье Айрон-Бридж»

06.00 М/с «Маленький принц» 6+
06.25 М/с «Приключения Вуди и его друзей» 6+
06.50 М/с «Пингвинёнок Пороро» 6+
07.00 М/с «Пакман в мире привидений» 6+
07.30 М/с «Клуб Винкс - школа волшебниц» 12+
08.00 Осторожно 16+
09.00, 09.30 Т/с «СВЕТОФОР» 16+
11.00 Х/ф «МИССИЯ НЕВЫПОЛНИМА - 4» 16+
13.30 Даёшь молодёжь! 16+
14.00, 18.30 Т/с «ВОРОНИНЫ» 16+
19.00 Т/с «ПОСЛЕДНИЙ ИЗ МАГИКЯН» 16+
21.00 Шоу «Уральских пельменей» 16+
23.00 Большой вопрос 16+
23.35 Ленинградский STAND UP клуб 18+
00.35 Неформат 16+
01.35 Х/ф «ПРЕКРАСНЫЕ СОЗДАНИЯ» 16+
03.55 «ЧЕЛЮСТИ В 3D» 16+
05.30 М/с «Волшебные Поп-Пикси» 6+
05.45 Музыка на СТС 16+

РЕН

05.00 Т/с «АФРОМОСКВИЧ 2» 16+
06.00, 13.00 Званый ужин 16+
07.00, 12.00, 19.00 112 16+
07.30 Свободное время 16+
08.30, 12.30, 19.30 Новости 24 16+
09.00 Великие тайны древних сокровищ 16+
14.00, 15.00 Семейные драмы 16+
16.00, 17.00 Не ври мне! 16+
18.00 Четыре свадьбы 16+
20.00 Тайны мира 16+
21.00 Странное дело 16+
22.00 Секретные территории 16+
23.00 Смотреть всем! 16+
00.00 «ПОЧТАЛЬОН» 16+
03.20«ТЕОРИЯ ЗАГОВОРА»

ТНТ

07.00 М/с «Кунг-фу Панда» 12+
07.30 М/с «Бен 10» 12+
07.55 М/с «Губка Боб Квадратные штаны» 12+
08.20 М/с «Турбо-Агент Дадли» 12+
09.00 Дом-2. LITE 16+
10.30 Битва экстрасенсов 16+
11.30 Х/ф «ЕСЛИ СВЕКРОВЬ - МОНСТР...» 16+
13.30, 14.00, 15.30, 16.00, 16.30, 17.00, 17.30, 18.00, 18.30 Т/с «УНИВЕР» 16+
14.30, 19.00, 19.30 Т/с «УНИВЕР. НОВАЯ ОБЩАГА» 16+
15.00 Т/с «ФИЗРУК» 16+
20.00 COMEDY WOMAN 16+
21.00 Комеди Клаб 16+
22.00 COMEDY БАТТЛ. Суперсезон 16+
23.00 Дом-2. Город любви 16+
00.00 Дом-2. После заката 16+
00.30 Не спать! 18+
01.30 Х/ф «КОШМАР НА УЛИЦЕ ВЯЗОВ 4» 18+
03.15 Т/с «СЛЕДЫ ВО ВРЕМЕНИ» 16+
04.10 Т/с «ПРИГОРОД II» 16+
04.40 Т/с «ПОД ПРИКРЫТИЕМ 2» 16+
05.30 Т/с «ДРУЗЬЯ» 16+
06.00 Т/с «ДНЕВНИКИ ВАМПИРА 4» 16+

Домашний

06.30 Удачное утро 16+
07.00, 07.30, 06.00 Джейми 16+
08.00 Полезное утро 16+
08.40 Х/ф «СВАТЬИ» 16+
10.35 Т/с «ЕСЛИ У ВАС НЕТУ ТЁТИ...» 16+
18.00 Д/с «Своя правда» 16+
19.00 «БЛИЗКИЕ ЛЮДИ» 16+
23.00 Одна за всех 16+
23.30 «TU ES... ТЫ ЕСТЬ...» 16+
01.25 Х/ф «ДВОРЦОВЫЕ ВКУСЫ» 16+
03.15 Т/с «КОМИССАР РЕКС» 16+
06.25 Музыка на «Домашнем» 16+

ЗВЕЗДА

06.00 Д/с «Сталинград. Победа, изменившая мир» 12+
07.00 Д/с «Освобождение» 12+
07.50, 09.10 Х/ф «ПРИ ИСПОЛНЕНИИ СЛУЖЕБНЫХ ОБЯЗАННОСТЕЙ» 12+
09.00, 13.00, 18.00, 22.50 Новости дня
10.00 «ЖДУ И НАДЕЮСЬ» 6+
12.45, 13.10 Т/с «ГЛАВНЫЙ КАЛИБР» 16+
15.40 Х/ф «УРОК ЖИЗНИ» 6+
18.30 Д/ф «Маршал Василевский» 12+
19.15 Х/ф «ПО ДАННЫМ УГОЛОВНОГО РОЗЫСКА...» 6+
20.40, 23.00 Х/ф «ПО ТОНКОМУ ЛЬДУ» 12+
00.10 Х/ф «СТО СОЛДАТ И ДВЕ ДЕВУШКИ» 16+
02.05 Х/ф «ОДИССЕЯ КАПИТАНА БЛАДА» 6+
04.30 Х/ф «ВЕСЕННИЕ ПЕРЕВЕРТЫШИ» 12+

РОССИЯ 2

04.55 Моя рыбалка
05.05 Х/ф «ПУТЬ» 16+
07.00 Живое время. Панорама дня
08.50, 09.20, 15.25 Рейтинг Баженова
09.55, 23.15, 10.25, 23.45 Угрозы современного мира
10.55, 00.20 Наука 2.0
11.25, 00.50 Максимальное приближение. Сардиния
12.00, 16.30, 22.45 Большой спорт
12.20 Х/ф «САРМАТ» 16+
14.55 Самые опасные животные
16.00 Полигон
16.50 Танковый биатлон
20.05 Х/ф «СМЕРШ» 16+
01.25 Человек мира. Мадейра
01.55 Без тормозов. Италия. Озеро Гарда
02.25 За кадром. Вьетнам. Деревня долгожителей
03.25 Наше все.
03.50 Чудеса России.
04.20 Заповедная Россия.

EUROSPORT

10.30, 11.15, 16.00, 16.45 Футзал: Кубок УЕФА
12.00 Снукер: Чемпионат Мира. Шеффилд
13.00, 17.30, 20.30, 22.00, 02.00 Снукер: Чемпионат Мира. Шеффилд — День 7
01.00 ALL SPORTS: WATTS

ПОКАЗЫВАЕТ РЖЕВ

ТВ-центр

19.30, 21.45 "Новости" 16+

СТС

18.30 "Ржевская неделя" новости 16+

ТНТ

19.30 "Ржевская неделя" новости 16+

СУББОТА, 26 АПРЕЛЯ

06.00, 10.00, 12.00 Новости
06.10 «ЕСЛИ МОЖЕШЬ, ПРОСТИ...»
08.00 Играй, гармонь любимая!
08.45 М/с «Смешарики. Новые приключения»
09.00 Умницы и умники 12+
09.45 Слово пастыря
10.15 Смак 12+
10.55 Владислав Дворжецкий. Неприкаянный 12+
12.15 Идеальный ремонт
13.10 Лев Прыгунов. Джеймс Бонд Советского Союза 12+
14.15 Х/ф «ТРАКТИР НА ПЯТНИЦКОЙ» 12+
15.55 Юбилейный концерт Стаса Михайлова в Кремле
18.00 Вечерние новости
18.15 Угадай мелодию 12+
18.55 Кто хочет стать миллионером?
20.00 Голос. Дети
21.00 Время
21.20 Сегодня вечером 16+
23.05 Х/ф «ДЖОН КАРТЕР» 12+
01.20 Х/ф «ЗАСТРЯЛ В ТЕБЕ» 12+
03.35 Х/ф «НА ТОМ СВЕТЕ» 16+
05.15 Контрольная закупка

РОССИЯ 1

05.10 Х/ф «В КВАДРАТЕ 45»
06.35 Сельское утро
07.05 Диалог
08.00, 11.00, 14.00 Вести
08.10, 11.10, 14.20 Вести-Москва
08.20 Военная программа
08.50 Планета собак
09.25 Субботник
10.05 Куршская коса
11.20 Вести. Дежурная часть
11.55 Честный детектив
12.25 Х/ф «ДУЭЛЬ» 12+
14.30 Десять миллионов
15.35 Субботний вечер
18.00 «Юрмала». Фестиваль юмористических программ 12+
20.00 Вести в субботу
20.45 Х/ф «БЕРЕГА» 12+
00.30 Х/ф «ЕСЛИ БЫ Я ТЕБЯ ЛЮБИЛ···» 12+
02.45 Х/ф «ЗАЛИВ» 16+
04.25 Комната смеха

ТВЦ

05.05 Марш-бросок 12+
05.30 М/ф «Гуси-лебеди», «Сказание про Игорев поход»
06.20 АБВГДейка
06.50 «ХОД КОНЕМ» 12+
08.25 Православная энциклопедия 6+
08.55 Х/ф «НА ЗЛАТОМ КРЫЛЬЦЕ СИДЕЛИ...»
10.05 Добро пожаловать домой! 6+
10.55 Простые сложности 12+
11.30, 14.30 События
11.45 Петровка, 38
11.55, 14.45 Х/ф «ТАЙНА ДВУХ ОКЕАНОВ» 12+
15.10«ПРОФЕССИОНАЛ»
17.20 Х/ф «НА ОДНОМ ДЫХАНИИ» 12+
21.00 Постскриптум
22.00 Право знать! 12+
23.05 Т/с «ИНСПЕКТОР ЛИНЛИ» 12+
00.55 Временно доступен 12+
02.00 «ОПЕРАТИВНАЯ РАЗРАБОТКА. КОМБИНАТ» 16+
03.50 Д/ф «Ольга Волкова. Не хочу быть звездой» 12+

НТВ

05.35 Т/с «УЛИЦЫ РАЗБИТЫХ ФОНАРЕЙ» 16+
07.25 Смотр 0+
08.00, 10.00, 13.00, 16.00 Сегодня
08.15 Лотерея «Золотой ключ» 0+
08.45 Их нравы 0+
09.25 Готовим с Алексеем Зиминым 0+
10.20 Главная дорога 16+
10.55 Кулинарный поединок0+
12.00 Квартирный вопрос 0+
13.20 Я худею 16+
14.25 Таинственная Россия 16+
15.10 Своя игра 0+
16.15 Темная сторона 16+
17.15 Очная ставка 16+
18.20 Чрезвычайное происшествие
19.00 Центральное телевидение
19.50 Новые русские сенсации 16+
20.45 Ты не поверишь! 16+
21.45«ДЕНЬ ОТЧАЯНИЯ»
23.50 Х/ф «ДВОЕ» 16+
01.35 Авиаторы 12+
02.05 Дело темное 16+
03.05 Т/с «ЕЩЕ НЕ ВЕЧЕР» 16+
05.00 Т/с «ХВОСТ» 16+

5 ПЕТЕРБУРГ

08.00 Мультфильмы
09.35 День ангела 0+
10.00, 18.30 Сейчас
10.10, 10.55, 11.35, 12.20, 13.00, 13.50, 14.30, 15.15, 16.00, 16.50, 17.40 Т/с «СЛЕД» 16+
19.00, 20.00, 20.55, 21.55, 22.55, 23.55, 00.50, 01.45 Т/с «НОЧНЫЕ ЛАСТОЧКИ» 16+
02.45 «СЕКС-МИССИЯ, ИЛИ НОВЫЕ АМАЗОНКИ» 16+
05.00 Д/ф «Наша Вера» 16+

РОССИЯ К

06.30 Телеканал «Евроньюс»
10.00 Библейский сюжет
10.35 Х/ф «ДИКАЯ СОБАКА ДИНГО»
12.10 Большая семья
13.00 Пряничный домик
13.30, 00.55 Д/ф «Невидимки в джунглях»
14.25 Красуйся, град Петров!
14.50, 01.55 Д/с «Севастопольские рассказы. Путешествие в историю с Игорем Золотовицким»
15.35 Эпизоды
16.15 Спектакль «Взрослая дочь молодого человека»
18.00 Романтика романса
18.55 Линия жизни
19.45 Х/ф «УВОЛЬНЕНИЕ НА БЕРЕГ»
21.15 Белая студия
21.55 «МУСУЛЬМАНИН» 16+
23.40 РОКовая ночь с Александром Ф.Скляром. THE DOORS
01.45 М/ф «Все непонятливые»
02.40 Д/ф «Наскальные рисунки в долине Твифелфонтейн. Зашифрованное послание из камня»

06.00 Мультфильмы
07.35 М/с «Пингвинёнок Пороро» 6+
07.55 М/с «Робокар Поли и его друзья» 6+
08.30 М/с «Радужная рыбка» 6+
09.00 М/с «Русалочка» 6+
10.00 М/с «Алиса знает, что делать!» 6+
10.35 М/с «Том и Джерри» 6+
11.25 М/ф «Облачно, возможны осадки в виде фрикаделек» 16+
13.00 Семья 3D 16+
14.00 Т/с «ВОРОНИНЫ» 16+
15.00 Шоу «Уральских пельменей» 16+
16.00, 16.30 Т/с «ПОСЛЕДНИЙ ИЗ МАГИКЯН» 16+
18.00 Рецепт на миллион 16+
19.00 М/ф «Суперсемейка» 16+
21.05 Х/ф «МСТИТЕЛИ» 16+
23.45 Т/с «АГЕНТЫ Щ.И.Т.» 16+
01.30 Х/ф «БОЛЬШЕ ЧЕМ СЕКС» 16+
03.30 Х/ф «РИМСКИЕ ПРИКЛЮЧЕНИЯ» 16+
05.35 Музыка на СТС 16+

РЕН

05.00 Х/ф «ТЕОРИЯ ЗАГОВОРА» 16+
05.50 Т/с «ВКУС УБИЙСТВА» 16+
09.40 Чистая работа 12+
10.35 На 10 лет моложе 16+
11.05 Представьте себе 16+
11.35 Смотреть всем! 16+
12.30 Новости 24 16+
13.00 Военная тайна 16+
17.00 Территория заблуждений 16+
19.00 Неделя с Марианной Максимовской 16+
20.15 Х/ф «ХОББИТ» 12+
23.30 Х/ф «ЗЕЛЕНЫЙ ФОНАРЬ» 12+
01.30 Х/ф «ПИПЕЦ» 16+
03.40 Х/ф «ОСОБЬ 2» 16+

ТНТ

07.00 Т/с «СЧАСТЛИВЫ ВМЕСТЕ» 16+
07.40 М/с «Слагтерра» 12+
08.05 М/с «Бен 10» 12+
08.30 М/с «Скан-Ту-Гоу» 12+
09.00 Дом-2. LITE 16+
10.00 Два с половиной повара. Открытая кухня 12+
10.30 Т/с «ФЭШН ТЕРАПИЯ» 16+
11.00 Школа ремонта 12+
12.00, 01.20 Такое Кино! 16+
12.30 Битва экстрасенсов 16+
13.30, 15.00 Холостяк 16+
15.30 COMEDY WOMAN 16+
16.30 Комеди Клаб 16+
17.30, 18.00, 18.30, 19.00, 19.30 Т/с «ФИЗРУК» 16+
20.00 Х/ф «ВЛАСТЕЛИН КОЛЕЦ» 12+
23.50, 03.35 Дом-2. Город любви 16+
00.50 Дом-2. После заката 16+
01.50 Х/ф «КОШМАР НА УЛИЦЕ ВЯЗОВ 5» 18+
04.35 Друзья 16+
05.10 Т/с «ДРУЗЬЯ» 16+
05.40 Т/с «САША + МАША» 16+
06.00, 06.30 М/с «Губка Боб Квадратные штаны» 12+

Домашний

06.30, 07.00, 07.30, 08.30, 06.00 Мультфильмы 0+
08.00 Полезное утро 16+
09.40 Х/ф «ТРЕМБИТА» 0+
11.30 Спросите повара 16+
12.30, 18.50 Т/с «ВЕЛИКОЛЕПНЫЙ ВЕК» 16+
18.00 Д/с «Своя правда» 16+
20.45 Х/ф «ЖЕНСКАЯ ИНТУИЦИЯ» 16+
23.00 Одна за всех 16+
23.30 «СНЕЖНЫЙ АНГЕЛ» 16+
01.30 Х/ф «СВАДЕБНАЯ ВЕЧЕРИНКА» 16+
03.20 Т/с «КОМИССАР РЕКС» 16+
06.25 Музыка на «Домашнем» 16+

ЗВЕЗДА

06.00 Х/ф «Я ВАС ДОЖДУСЬ...» 6+
07.35 Х/ф «РУСАЛОЧКА»
09.00 Путешествия дилетанта. Португалия. Синтра 6+
09.45 Х/ф «УСАТЫЙ НЯНЬ»
11.10, 13.10 Х/ф «ДАУРИЯ» 6+
13.00, 18.00 Новости дня
14.55 Х/ф «ШЕСТОЙ» 12+
16.30 Х/ф «СОЛЕНЫЙ ПЕС» 12+
18.10 Т/с «МЕСТО ВСТРЕЧИ ИЗМЕНИТЬ НЕЛЬЗЯ» 12+
01.30 «ЖДУ И НАДЕЮСЬ» 6+
03.55 Х/ф «ИЩУ ЧЕЛОВЕКА» 6+
05.25 Д/ф «Все на Юг! Как отдыхал Советский Союз» 6+

РОССИЯ 2

04.50, 03.05 Школа выживания. Остров
05.20, 03.35 Страна.RU. Екатеринбург
05.45, 04.05 За кадром. Голландия
06.15 Человек мира. Мадейра
07.00, 09.00, 12.00, 17.15, 22.10 Большой спорт
07.20 Диалог
07.55 Уроки географии
08.25 В мире животных
09.20 Х/ф «СМЕРШ» 16+
12.05 Задай вопрос министру
12.45 Наука на колесах
13.15 24 кадра 16+
13.50, 14.20 Рейтинг Баженова
14.55 Хоккей. КХЛ. «Кубок Гагарина». «Металлург» (Магнитогорск) - «Лев» (Прага). Прямая трансляция
17.35 Х/ф «НЕПОБЕДИМЫЙ» 16+
19.55 Хоккей. Чемпионат мира среди юниоров. 1/2 финала. Прямая трансляция из Финляндии
22.40 Х/ф «НА ИГРЕ» 16+
00.35, 02.10, 02.40 Наука 2.0
04.35 Наше все. Якутия

EUROSPORT

10.30 ALL SPORTS: WATTS
11.30 Снукер: Чемпионат Мира. Шеффилд — День 7
13.00, 17.30, 22.00, 02.00 Снукер: Чемпионат Мира. Шеффилд — День 8
16.00 ALL SPORTS
16.30 Автогонки: Мировая серия Рено Испания — Гонка 1
20.30, 01.00 Футзал: Кубок УЕФА. — Финал

ПОКАЗЫВАЕТ РЖЕВ

СТС

08.30, 16.00 "Ржевская неделя" новости 16+

ВОСКРЕСЕНЬЕ, 27 АПРЕЛЯ

05.45, 06.10 Х/ф «ПЕРСИ ДЖЕКСОН И ПОХИТИТЕЛЬ МОЛНИЙ» 16+
06.00, 10.00, 12.00 Новости
08.10 Служу Отчизне!
08.40 М/с «Смешарики. ПИН-код»
08.55 Здоровье 16+
10.15 Непутевые заметки 12+
10.35 Пока все дома
11.25 Фазенда
12.15 Свадебный переполох 12+
13.10 Х/ф «8 ПЕРВЫХ СВИДАНИЙ» 16+
14.50 Анатолий Папанов. От комедии до трагедии 12+
15.55 Х/ф «ПРИХОДИТЕ ЗАВТРА...»
17.45 Вечерние новости
18.00 Точь-в-точь
21.00 Воскресное «Время»
22.00 «ЖИЗНЬ ПИ» 12+
00.25 Х/ф «У КАЖДОГО СВОЯ ЛОЖЬ» 16+
01.40 Х/ф «КОКОН» 16+
03.55 В наше время

РОССИЯ 1

05.40 «ГОРОД ПРИНЯЛ»
07.20 Вся Россия
07.30 Сам себе режиссер
08.20 Смехопанорама
08.50 Утренняя почта
09.30 Сто к одному
10.20, 14.20 Вести-Москва
11.00, 14.00 Вести
11.10 Смеяться разрешается
12.40, 14.30 Х/ф «ЕГО ЛЮБОВЬ» 12+
17.00 Один в один
20.00 Вести недели
22.00 Воскресный вечер с Владимиром Соловьёвым 12+
23.50 «ИЩУ ТЕБЯ» 12+
01.50 «ЛЮБОВНИК» 12+
04.00 Комната смеха

ТВЦ

04.50 «НА ЗЛАТОМ КРЫЛЬЦЕ СИДЕЛИ...» 6
05.55 М/ф «Остров сокровищ» 6+
07.50 Фактор жизни 6+
08.20 Х/ф «НАСЛЕДНИЦЫ» 12+
10.20 Барышня и кулинар 6+
10.55 Простые сложности 12+
11.30, 23.50 События
11.45 Д/ф «Донатас Банионис. Я остался совсем один» 12+
12.30 Х/ф «ВЛЮБЛЕН ПО СОБСТВЕННОМУ ЖЕЛАНИЮ» 12+
14.20 Д/ф «Влюблён по собственному желанию» 12+
14.50 Московская неделя
15.20 Петровка, 38
15.30 Х/ф «НЕ НАДО ПЕЧАЛИТЬСЯ» 12+
17.25 Х/ф «КРАСАВЧИК» 16+
21.00 В центре событий
22.00 Т/с «ОТЕЦ БРАУН» 12+
00.10 Х/ф «ПРОФЕССИОНАЛ» 16+
02.15«ПЯТЬ ЗВЕЗД» 16+
04.15 «Адреналин» 12+

НТВ

06.00 Т/с «УЛИЦЫ РАЗБИТЫХ ФОНАРЕЙ» 16+
08.00, 10.00, 13.00, 16.00 Сегодня
08.15 Лотерея «Русское лото плюс» 0+
08.45 Их нравы 0+
09.25 Едим дома 0+
10.20 Первая передача 16+
10.55 Чудо техники 12+
11.25 Поедем, поедим! 0+
12.00 Дачный ответ
13.20 СОГАЗ - Чемпионат России по футболу 2013 г. / 2014 г. ЦСКА - «Рубин». Прямая трансляция
15.30, 18.20 Чрезвычайное происшествие
16.15 Следствие вели... 16+
17.15 Очная ставка 16+
19.00 Сегодня. Итоговая программа
19.50 Х/ф «ОПАСНАЯ ЛЮБОВЬ» 16+
23.35 Х/ф «ЧЕРНЫЙ ГОРОД» 16+
01.35 Школа злословия 16+
02.20 Дело темное 16+
03.15 Т/с «ЕЩЕ НЕ ВЕЧЕР» 16+
05.05 Т/с «ХВОСТ» 16+

5 ПЕТЕРБУРГ

06.00 Мультфильмы
10.00 Сейчас
10.10 Истории из будущего 0+
11.00, 11.55, 12.45, 13.40, 14.30, 15.25, 16.15, 17.10 Т/с «НОЧНЫЕ ЛАСТОЧКИ» 16+
18.00 Главное
19.00, 20.00, 21.00 Т/с «СПЕЦНАЗ» 16+
22.00, 23.00, 23.55, 00.45 Т/с «СПЕЦНАЗ 2» 16+
01.50 Х/ф «СЕРЖАНТ МИЛИЦИИ» 12+

РОССИЯ К

06.30 Телеканал «Евроньюс»
10.00 Обыкновенный концерт
10.35 Х/ф «ЧЕЛОВЕК В ФУТЛЯРЕ»
12.10 Легенды мирового кино. Род Стайгер
12.35 Россия, любовь моя!
13.05 Гении и злодеи
13.35 Пешком...
14.00 Что делать?
14.50, 01.55 Д/с «Севастопольские рассказы. Путешествие в историю с Игорем Золотовицким»
15.35 Гала-концерт Израильского филармонического оркестра
16.35 Кто там...
17.05 Д/ф «Свадьба в Занскаре»
18.00 Контекст
18.40 Искатели
19.25 Олег Погудин
20.30 Острова
21.10 90 шагов
21.25 «ОХОТА НА ЛИС»
23.00 Опера «Золушка»
01.50 М/ф «Ветер вдоль берега»
02.40«Хюэ - город, где улыбается печаль»

СТС

06.00 Мультфильмы
07.35 М/с «Пингвинёнок Пороро» 6+
07.55 М/с «Робокар Поли и его друзья» 6+
08.30 М/с «Радужная рыбка» 6+
09.00 Гав-стори 16+
09.30 М/ф «Синдбад. Легенда семи морей»
11.00 Снимите это немедленно! 16+
12.00 Успеть за 24 часа 16+
13.00, 16.00, 16.30 6 кадров 16+
13.55 Х/ф «МИССИЯ НЕВЫПОЛНИМА» 16+
17.15 Х/ф «СОКРОВИЩЕ НАЦИИ» 16+
19.40 Х/ф «СОКРОВИЩЕ НАЦИИ. КНИГА ТАЙН» 16+
22.00 Шоу «Уральских пельменей» 16+
23.00 Ленинградский Stand up клуб 18+
00.00 Большой вопрос 16+
00.35 Неформат 16+
04.20 Х/ф «СВОЯ ПРАВДА» 16+
05.10 Т/с «В УДАРЕ!» 16+
05.40 Музыка на СТС 16+

РЕН

05.00 Х/ф «ОСОБЬ 2»
05.30 Х/ф «ОСОБЬ 3» 16+
07.10, 18.00 Х/ф «КИНГ КОНГ» 16+
10.40 Х/ф «ПИПЕЦ» 16+
12.50 Х/ф «ЗЕЛЕНЫЙ ФОНАРЬ» 12+
15.00 Х/ф «ХОББИТ» 12+
21.30 Х/ф «ЗМЕИНЫЙ ПОЛЕТ» 16+
23.30 Репортерские истории 16+
00.00 Неделя с Марианной Максимовской 16+
01.15 Смотреть всем! 16+
02.10 Х/ф «ЧТО МОЖЕТ БЫТЬ ХУЖЕ?» 16+
04.00 На 10 лет моложе 16+
04.30 Представьте себе 16+

ТНТ

07.00, 07.30 Т/с «СЧАСТЛИВЫ ВМЕСТЕ» 16+
08.05 М/с «Слаггерра» 12+
08.30 Т/с «МОГУЧИЕ РЕЙНДЖЕРЫ» 12+
09.00 Дом-2. Lite 16+
10.00 Школа ремонта 12+
11.00 Битва экстрасенсов 16+
12.00 Перезагрузка 16+
13.00, 22.30 STAND UP 16+
14.00 Х/ф «ВЛАСТЕЛИН КОЛЕЦ» 12+
17.40 Х/ф «ВЕСЕЛЫЕ» КАНИКУЛЫ» 16+
19.30 Comedy Club. Exclusive 16+
20.00 Экстрасенсы ведут расследование 16+
21.00 Холостяк 16+
23.30 Дом-2. Город любви 16+
00.30 Дом-2. После заката 16+
01.00 Х/ф «ФРЕДДИ МЕРТВ» 18+
02.45 Х/ф «ГОРДОСТЬ И СЛАВА» 16+
05.20 Т/с «ДРУЗЬЯ» 16+
06.00, 06.30 М/с «Губка Боб Квадратные штаны» 12+

Домашний

06.30, 07.00, 07.30, 08.30, 06.00 Мультфильмы 0+
08.00 Полезное утро 16+
09.05 Х/ф «МАТЕРИНСКАЯ КЛЯТВА» 16+
11.55 Х/ф «НЕВЕСТА И ПРЕДРАССУДКИ» 16+
14.00 Х/ф «БЛИЗКИЕ ЛЮДИ» 16+
18.00 Д/с «Своя правда» 16+
18.50 Х/ф «КОРОЛЁК - ПТИЧКА ПЕВЧАЯ» 16+
21.05 Д/ф «Любовь без границ» 16+
22.05 Д/с «Звездные истории» 16+
23.00 Одна за всех 16+
23.30 Х/ф «ОСНОВНОЙ ИНСТИНКТ» 18+
01.55 Х/ф «ЛЮБОВЬ - ЭТО ВСЁ, ЧТО ТЕБЕ НУЖНО» 16+
04.10 Т/с «КОМИССАР РЕКС» 16+
06.25 Музыка на «Домашнем» 16+

ЗВЕЗДА

06.00 «СОЛЕНЫЙ ПЕС» 12+
07.40 «ПОКА БЬЮТ ЧАСЫ»
09.00 Служу России
09.30 Д/с «Сделано в СССР» 6+
09.45 Х/ф «КАЖДЫЙ ДЕСЯТЫЙ» 12+
11.05 Х/ф «СТО СОЛДАТ И ДВЕ ДЕВУШКИ» 16+
13.00, 18.00 Новости дня
13.10 Х/ф «ПО ТОНКОМУ ЛЬДУ» 12+
16.25 Х/ф «В ЧЕРНЫХ ПЕСКАХ» 12+
18.10, 21.25 Т/с «СЛЕДСТВИЕ ВЕДУТ ЗНАТОКИ» 12+
00.50 Х/ф «ДАУРИЯ» 6+
04.00 Х/ф «Я ВАС ДОЖДУСЬ...» 6+
05.05 Д/ф «Кремлевские лейтенанты» 16+

РОССИЯ 2

05.05 Моя планета. Мастера. Стеклодув
05.30 Человек мира. Абу-Даби
06.30 Максимальное приближение. Южная Корея
07.00, 09.00, 12.00, 16.15, 22.10 Большой спорт
07.20 Моя рыбалка
07.50 Язь против еды
08.25 Рейтинг Баженова
09.30 «НЕПОБЕДИМЫЙ»
12.30, 13.00 Полигон
13.35, 00.25, 01.30, 02.05, 02.35 Наука 2.0
14.25 Волейбол. Чемпионат России. Мужчины. «Финал шести».
17.10 Х/ф «СМЕРШ» 16+
19.55 Хоккей. Чемпионат мира среди юниоров. Финал.
22.40 Х/ф «НА ИГРЕ 2. НОВЫЙ УРОВЕНЬ» 16+
03.00 Человек мира. Мадейра
03.30 Мастера. Гончар
04.00 Наше все. Златоустовское оружие
04.30 Максимальное приближение. Эквадор

EUROSPORT

10.30 Снукер: Чемпионат Мира. Шеффилд — День 8
11.15 Конный спорт
12.30 Супербайк: Чемпионат Мира. Ассен
13.30 Суперспорт: Чемпионат Мира. Ассен
14.15 ALL SPORTS
14.45 ALL SPORTS: WATTS
15.00, 02.45 Супербайк: Чемпионат Мира.
16.00 Велоспорт
19.00, 20.30, 22.00 Снукер: Чемпионат Мира. Шеффилд — 9-ый день
01.00 Велоспорт: Национальный тур.
02.00 Мотоспорт
02.15 Автогонки: Мировая серия Рено Испания

ПОКАЗЫВАЕТ РЖЕВ ТНТ

19.30 «Ржевская неделя» новости 16+

СООБЩЕНИЕ

Открытое акционерное общество «Электромеханика»
(Место нахождения: Тверская область, г. Ржев, Заводское шоссе, 2)
уведомляет акционеров, что 15 мая 2014 года в 11 часов 00 мин. по адресу: Тверская область, город Ржев, Заводское шоссе, 2, состоится годовое общее собрание акционеров.

Собрание состоится в форме совместного присутствия акционеров для обсуждения вопросов повестки дня и принятия решений по вопросам, поставленным на голосование.

Время начала регистрации участников собрания – 9 час. 00 мин.

Дата составления списка акционеров, имеющих право на участие в годовом общем собрании акционеров – 04 апреля 2014 года

Повестка дня годового общего собрания акционеров:

1. Утверждение годового отчета ОАО «Электромеханика» за 2013 год.
2. Утверждение годовой бухгалтерской отчетности, в том числе отчета о прибылях и убытках ОАО «Электромеханика» за 2013 год.
3. Утверждение распределения прибыли (убытка) по результатам 2013 финансового года.
4. Выплата дивидендов по результатам 2013 финансового года.
5. Выплата вознаграждения председателю и заместителю председателя Совета директоров ОАО «Электромеханика» в период исполнения ими своих обязанностей.
6. Избрание Совета директоров ОАО «Электромеханика».
7. Избрание Ревизионной комиссии ОАО «Электромеханика».
8. Утверждение аудитора ОАО «Электромеханика».

С материалами, подлежащими предоставлению акционерам при подготовке к проведению годового общего собрания, можно ознакомиться по адресу:

172386, Тверская область, г. Ржев, Заводское шоссе, 2, начиная с 25 апреля 2014г. в течение рабочего дня.

Акционеры – физические лица должны иметь при себе паспорт либо другой документ, удостоверяющий личность. Представители акционеров должны, кроме паспорта либо другого документа, удостоверяющего личность, иметь доверенность, заверенную в порядке, установленным законодательством РФ. Руководитель акционера – юридического лица должен представить документы, подтверждающие его полномочия.

Акционеры вправе направить (сдать) бюллетени для голосования в общество не позже, чем за 2 дня до даты проведения годового общего собрания акционеров или проголосовать на собрании. Заполненные бюллетени для голосования, полученные обществом за два дня до даты проведения годового общего собрания акционеров, учитываются при определении кворума и подведении итогов голосования. Акционеры, бюллетени которых будут получены обществом в указанный срок, считаются принявшими участие в собрании.

Почтовый адрес, по которому направляются заполненные бюллетени для голосования:172386, Тверская область, г. Ржев, Заводское шоссе, 2.

По вопросам проведения годового общего собрания акционеров можно обращаться по телефонам: 2-28-24, 3-132 (внутренний телефон)

Совет директоров ОАО «Электромеханика».

РОССИЙСКАЯ ФЕДЕРАЦИЯ
ТВЕРСКАЯ ОБЛАСТЬ
РЖЕВСКАЯ ГОРОДСКАЯ ДУМА
РЕШЕНИЕ

09.04.2014 г. № 303

Принято Ржевской городской Думой 09 апреля 2014 года

Об утверждении схемы одномандатных избирательных округов для проведения выборов депутатов Ржевской городской Думы

В соответствии со статьей 18 Федерального закона «Об основных гарантиях избирательных прав и права на участие в референдуме граждан Российской Федерации», №. 67-ФЗ от 12.06.2002, пунктом 4 статьи 4 Федерального закона от 02.10.2012 №. 157-ФЗ «О внесении изменений в Федеральный закон «О политических партиях» и Федеральный закон «Об основных гарантиях избирательных прав и права на участие в референдуме граждан Российской Федерации», статьей 15 Избирательного кодекса Тверской области №. 20-ЗО от 07.04.2003, пунктом 2 статьи 16 Устава города Ржева Тверской области, постановления Территориальной избирательной комиссии №. 94/415-3 от 19.03.2014, Ржевская городская Дума

Р Е Ш И Л А :

1. Утвердить схему 21 одномандатного избирательного округа для проведения выборов депутатов Ржевской городской Думы и графическое изображение этой схемы (прилагается).
2. Опубликовать настоящее Решение в газете «Ржевская правда».

Глава города Ржева **Н.Н.Воробьева.**

(Приложение к решению №.303 от 09.04.2014 г. опубликовано на сайте «РП» **www.rzpravda.ru**)

РОССИЙСКАЯ ФЕДЕРАЦИЯ
ТВЕРСКАЯ ОБЛАСТЬ
РЖЕВСКАЯ ГОРОДСКАЯ ДУМА
РЕШЕНИЕ

14.04.2014 г. № 307

Принято Ржевской городской Думой 09 апреля 2014 года

Об увековечивании памяти почётного гражданина города Ржева Тверской области Гуревича Я.И.

Рассмотрев ходатайство педагогического коллектива МОУ ДОД Детской музыкальной школы №. 1 города Ржева Тверской области «О присвоении МОУ ДОД Детской музыкальной школе №. 1 г. Ржева Тверской области имени её основателя, музыканта, общественного деятеля, почётного гражданина города Ржева Тверской области Якова Иосифовича Гуревича и установке на здании школы мемориальной доски», руководствуясь решением Ржевской городской Думы от 31.10.2013 г. №. 27 «Об утверждении Положения о порядке увековечивания памяти выдающихся людей и событий на территории города Ржева Тверской области и Положения о Комиссии по увековечиванию памяти выдающихся людей и событий на территории города Ржева Тверской области», с учетом решения Комиссии по увековечиванию памяти выдающихся людей и событий на территории города Ржева Тверской области от 11.02.2014г., в соответствии со статьей 32 Устава города Ржева Тверской области, Ржевская городская Дума

РЕШИЛА:

1. Присвоить муниципальному образовательному учреждению дополнительного образования детей Детской музыкальной школе №. 1 города Ржева Тверской области расположенной по адресу: город Ржев, ул. Большая Спасская, д. 9 имя её основателя, музыканта, общественного деятеля, почетного гражданина города Ржева Тверской области Якова Иосифовича Гуревича.
2. Установить мемориальную доску на здании МОУ ДОД Детская музыкальная школа №. 1 города Ржева Тверской области с текстом следующего содержания « В 2014 году Детской музыкальной школе №.1 города Ржева, открытой в 1951 году, присвоено имя её основателя, почётного гражданина города Ржева Тверской области Я.И.Гуревича».
3. Принять предложение директора МОУ ДОД Детская музыкальная школа №.1 города Ржева Тверской области Дулевой М.Г. о финансировании изготовления и установки мемориальной доски и переоформлении лицензии за счёт Уставной деятельности МОУ ДОД Детской музыкальной школы №.1 города Ржева Тверской области.
4. Опубликовать настоящее Решение в газете « Ржевская правда».
5. Настоящее Решение вступает в силу со дня его подписания.
6. Контроль за исполнением настоящего Решения возложить на комитет по молодежной политике, культуре и спорту Ржевской городской Думы (Образцов А.Н.).

Глава города Ржева
Н.Н. Воробьева.

ГОСУДАРСТВЕННАЯ СЛУЖБА ЗАНЯТОСТИ

СТАЖИРОВКА ВЫПУСКНИКОВ: НАЧАЛО КАРЬЕРЫ

Как правило, выпускники образовательных учреждений сталкиваются с множеством проблем при дальнейшем трудоустройстве, поэтому нередко они становятся клиентами службы занятости населения. Большинство из них просто не умеют искать работу: они не знают, как правильно себя презентовать, чем компенсировать недостаток опыта. Кроме того, нередко им мешает элементарная неуверенность в себе или, наоборот, крайне завышенная самооценка и, соответственно, такие же требования к будущей работе. Однако основная проблема – отсутствие практических навыков. В итоге выпускники попадают в замкнутый круг, когда ключевым требованием становится опыт работы, которого нет по объективным причинам.

Чтобы помочь молодому специалисту найти работу, Центр занятости населения Ржевского района в 2014 году продолжает реализацию программы стажировки выпускников образовательных учреждений – с тем, чтобы они могли приобрести опыт работы. Стажировка организуется как производственная деятельность молодых специалистов на временно созданных рабочих местах по полученной профессии (специальности). Это позволяет расширить возможности трудоустройства, адаптировать выпускников на рынке труда, сформировать и закрепить на практике теоретические знания, навыки, приобрести профессиональные и организаторские качества. В стажировке могут принять участие

выпускники учреждений среднего и высшего профессионального образования, не имеющие опыта работы и обратившиеся в Центр занятости населения в течение года после окончания учёбы.

Рабочие места для выпускников организуются Центром занятости совместно с предприятиями города. Для этого специалисты службы занятости населения проводят переговоры с предприятиями и организациями о выделении рабочих мест для стажёров, заключает договоры о совместной деятельности по организации стажировки выпускников. Радует, что предприятия проявляют интерес к проведению стажировок для выпускников и ежегодно предоставляют для этой цели рабочие места.

ВЫПУСКНИКАМ НА ЗАМЕТКУ!

Выпускнику, не имеющему никакого практического опыта работы, очень сложно конкурировать на рынке труда с квалифицированными специалистами и найти себе достойное место. Тем более что сейчас работодатель предъявляет серьёзные требования не только к уровню знаний, но и к личностным качествам работника. Сегодня у выпускника есть возможность стать участником программы «Стажировка» и закрепить полученные профессиональные навыки на рабочем месте. Стажировка помогает убедиться, что выбранная профессия (специальность) – действительно подходит молодому человеку, а также даёт возможность проявить себя в качестве молодого специалиста и помогает приобрести опыт по специальности.

Стажировка носит индивидуальный характер и предусматривает самостоятельную работу на рабочем месте под руководством наставника, назначенного из числа опытных работников организации. **В результате выпускник получает бесценный опыт, заработную плату не ниже установленного минимального размера оплаты труда и первую запись в трудовой книжке.** Наряду с этим он приобретает опыт общения в трудовом коллективе.

Итог стажировки зависит от самого выпускника – насколько он проявит свои профессиональные качества, активность, грамотность и готовность к трудовой деятельности. Если работодатель будет заинтересован в таком специалисте, то появляется перспектива дальнейшего сотрудничества.

В ПОМОЩЬ РАБОТОДАТЕЛЮ

Набирая персонал посредством «Стажировки», организация исключает вероятность принять на работу некомпетентного специалиста, так как в процессе работы выявляются личностные и деловые качества человека: его способность к обучению, коммуникабельность, стремление к труду, умение работать в коллективе, отношение к порученной работе, уровень ответственности. Ведь в течение стажировки предоставляется возможность реально увидеть его в деле.

После её завершения организация может оставить молодого специалиста работать на постоянной основе, так как он уже подготовлен к тому, чтобы сразу войти в ритм деятельности организации. Одним из привлекательных условий участия в данной программе также является возмещение работодателю затрат на оплату труда стажёра и выплаты работнику организации за наставничество. Благодаря этому организация без особых материальных затрат может успешно формировать свой кадровый резерв. К тому же привлечение к работе молодых специалистов позволяет обеспечить приток новых идей, сформировать кадровый потенциал из людей, которые в будущем смогут стать профессионалами высокого уровня.

Можно выделить три момента привлекательности программы: обновление кадрового состава, стажировка как испытательный срок для трудоустройства в дальнейшем на постоянную работу, возмещение затрат на оплату труда выпускников и наставников. Одним словом, **стажировка – это реальная возможность для молодых специалистов получить первый трудовой опыт по выбранной профессии, а для организаций – подобрать достойные и перспективные кадры.** Приглашаем к сотрудничеству всех желающих!

МНЕНИЕ УЧАСТНИКОВ СТАЖИРОВКИ

Надежда Смирнова, выпускница вуза 2013 года:

– О возможности пройти стажировку по полученной специальности я узнала в Центре занятости населения, куда обратилась после окончания ФГБОУ ВПО «Российский государственный гуманитарный университет». Поскольку у меня квалификация «менеджер», мне предложили работу в одной из частных компаний. Я только недавно приступила к работе и знакомлюсь с деятельностью организации, её требованиями, документами, стараюсь проявить свои знания и способности.

Ю.А.Хейфец, начальник отдела кадров ОАО «Электромеханика»:

– Мы рады сотрудничать с Центром занятости по программе «Стажировка». Это даёт нам возможность привлекать молодые кадры на предприятие. Всегда готовы принять молодых специалистов по различным техническим специальностям, дать им возможность получить первый трудовой опыт под руководством наставника, а в дальнейшем – оставить у себя на предприятии.

Администрация Ржевского района Тверской области сообщает о проведении открытых по составу участников и форме подачи предложений о цене аукциона по продаже земельного участка.

Организатор торгов – Муниципальное образование «Ржевский район» Тверской области.

Аукцион проводится 20 мая 2014 года в 12 часов 00 минут по адресу: Тверская обл., г.Ржев, ул.Ленина, д.11, каб.21

1. Общие положения

1.1. Основание проведения аукциона: Постановление Главы Ржевского района №. 165 от 13.03.2014г. «О проведении торгов по продаже земельного участка, расположенного по адресу: Тверская область, Ржевский район, с/п «Медведево», д.Ульянково».

1.2. Форма торгов – аукцион, открытый по составу участников и открытый по форме подачи предложений о цене.

1.3. Дата начала приема заявок на участие в аукционе – 17 апреля 2014 г.

1.4. Дата окончания приема заявок на участие в аукционе – 16 мая 2014 года до 10.00 часов.

1.5. Дата определения участников аукциона – 16 мая 2014 года в 12.00 часов.

1.6. Время и место приема заявок, определение участников аукциона и ознакомление с конкурсной документацией – рабочие дни с 9.00 до 17.00 (пятница с 9.00 до 16.00) по адресу: г. Ржев, ул. Ленина, д.11, каб.2. Контактный телефон: 8(48232)2-02-07. Осмотр объекта недвижимости организуется по заявлению претендентов.

1.7. Договор купли-продажи с победителем аукциона заключается в срок не позднее 5 дней со дня подписания протокола о результатах торгов.

1.8.Организатор торгов вправе отказаться от проведения торгов не позднее чем за 3 дня до даты их проведения.

1.9.Срок принятия решения об отказе в проведении торгов – до 16.05.2014г.

1.10.Земельный участок не имеет установленных законом или уполномоченными органами условий, запрещений (обременений).

1.11.Определение участников торгов и победителей торгов проводится в соответствии с действующим законодательством.

2. Сведения о выставляемых на аукцион земельных участках:

Лот 1 – Тверская область, Ржевский район, сельское поселение «Медведево», д.Ульянково, кадастровый номер 69:27:0000029:588 площадью 3000 кв.м., категория земель – земли населенных пунктов, вид разрешенного использования – для складирования материалов;

Начальная цена – Лот 1 – 221 000 руб. (Двести двадцать одна тысяча рублей).

«Шаг аукциона» устанавливается в размере 5 % от начальной цены земельного участка и составляет для Лот 1 – 11 050 руб. (Одиннадцать тысяч пятьдесят рублей 00 копеек);

3. Условия участия в аукционе:

Претендент должен в установленном порядке:

- внести задаток на счет Организатора аукциона в указанном в настоящем извещении порядке;

- подать заявку Организатору по установленной форме с приложением платежного документа о внесении задатка, оформленного в соответствии с действующим законодательством;

Физические лица предъявляют документ, удостоверяющий личность и свидетельство о постановке на учет в налоговом органе физического лица по месту жительства на территории Российской Федерации.

Для юридических лиц дополнительно к заявке прилагаются:

- нотариально заверенные копии учредительных документов, а также выписку из решения уполномоченного органа юридического лица о совершении сделки;

- доверенность на лицо, имеющее право действовать от имени претендента при подаче заявки и выполнении других функций, оговоренных в доверенности, оформленной в соответствии с требованиями, установленными гражданским законодательством.

4. Порядок внесения задатка: Для участия в аукционе претендент должен перечислить задаток в размере 20 % от начальной цены:

Лот 1 – 44 200 руб. (Сорок четыре тысячи двести рублей 00 копеек) в срок до 10.00 часов 08 мая 2014 года на расчетный счет Комитета по управлению имуществом Ржевского района: №. 40302810900003000139 в отделении Тверь г.Тверь БИК 042809001, ИНН 6914011574, КПП 691401001, ОКТМО 28648426, КБК 01911406013100000430.

5.Оформление результатов аукциона: Победителем аукциона признается участник, предложивший наибольшую цену. Результаты аукциона оформляются протоколом между организатором и победителем аукциона в день проведения торгов.

Договор купли-продажи с победителем аукциона заключается в срок не позднее 5 дней со дня подписания протокола о результате торгов. Победитель аукциона в течение 5-ти дней с даты проведения аукциона обязан оплатить расходы, связанные с организацией аукциона в сумме: для Лота 1 – 20 000руб. (Двадцать тысяч рублей).

Данное сообщение является публичной офертой для заключения договора о задатке в соответствии со ст.437 Гражданского кодекса РФ, а подача претендентом заявки и перечисление задатка являются акцептом такой оферты, после чего договор о задатке считается заключенным в письменной форме.

***

Администрация Ржевского района Тверской области сообщает о проведении открытых по составу участников и форме подачи предложений о цене аукциона по продаже земельных участков.

Организатор торгов – Муниципальное образование «Ржевский район» Тверской области. Аукцион проводится 20 мая 2014 года в 14 часов 00 минут по адресу: Тверская обл., г.Ржев, ул.Ленина, д.11, каб. 21.

1. Общие положения

1.1. Основание проведения аукциона: Постановление Главы Ржевского района №.167 от 13.03.2014г. «О проведении торгов по продаже земельного участка, расположенного по адресу: Тверская область, Ржевский район, с/п «Медведево», д.Рогачево».

1.2. Форма торгов – аукцион, открытый по составу участников и открытый по форме подачи предложений о цене.

1.3. Дата начала приема заявок на участие в аукционе – 17 апреля 2014 года.

1.4. Дата окончания приема заявок на участие в аукционе – 16 мая 2014 года до 10.00 часов.

1.5. Дата определения участников аукциона – 16 мая 2014 года в 12.00 часов.

1.6. Время и место приема заявок, определение участников аукциона и ознакомление с конкурсной документацией – рабочие дни с 9.00 до 17.00 (пятница с 9.00 до 16.00) по адресу: г. Ржев, ул. Ленина, д.11, каб.2. Контактный телефон: 8(48232)2-02-07. Осмотр объекта недвижимости организуется по заявлению претендентов.

1.7. Договор купли-продажи с победителем аукциона заключается в срок не позднее 5 дней со дня подписания протокола о результатах торгов.

1.8.Организатор торгов вправе отказаться от проведения торгов не позднее чем за 3 дня до даты их проведения.

1.9.Срок принятия решения об отказе в проведении торгов – до 16.05.2014г.

1.10.Земельный участок не имеет установленных законом или уполномоченными органами условий, запрещений (обременений).

1.11.Определение участников торгов и победителей торгов проводится в соответствии с действующим законодательством.

2. Сведения о выставляемых на аукцион земельных участках:

Лот 1 – Земельный участок из категории земель населенных пунктов с кадастровым номером 69:27:0300801:7 общей площадью 20000 кв.м., расположенный по адресу: Местоположение установлено относительно ориентира, расположенного в границах участка. Почтовый адрес ориентира: Тверская область, Ржевский район, с/п «Медведево», д.Рогапчево, с видом разрешенного использования – для ведения огорода;

Начальная цена – 765 000 руб. (Семьсот шестьдесят пять тысяч рублей);

«Шаг аукциона» устанавливается в размере 5 % от начальной цены земельного участка и составляет 38 250 руб. (Тридцать восемь тысяч двести пятьдесят рублей 00 копеек).

3. Условия участия в аукционе:

Претендент должен в установленном порядке:

- внести задаток на счет Организатора аукциона в указанном в настоящем извещении порядке;

- подать заявку Организатору по установленной форме с приложением платежного документа о внесении задатка, оформленного в соответствии с действующим законодательством;

Физические лица предъявляют документ, удостоверяющий личность и свидетельство о постановке на учет в налоговом органе физического лица по месту жительства на территории Российской Федерации.

Для юридических лиц дополнительно к заявке прилагаются:

- нотариально заверенные копии учредительных документов;

- доверенность на лицо, имеющее право действовать от имени претендента при подаче заявки и выполнении других функций, оговоренных в доверенности, оформленной в соответствии с требованиями, установленными гражданским законодательством, выписка из решения уполномоченного органа юридического лица о совершении сделки (если это необходимо в соответствии с учредительными документами претендента и законодательством государства, в котором зарегистрирован претендент).

4. Порядок внесения задатка: Для участия в аукционе претендент должен перечислить задаток в размере 20 % от начальной цены в размере 153 000 руб. (Сто пятьдесят три тысячи рублей 00 копеек) в срок до 10.00 часов 16 мая 2014 года на расчетный счет Комитета по управлению имуществом Ржевского района: №. 40302810900003000139 в отделении Тверь г.Тверь 042809001, ИНН 6914011574, КПП 691401001, ОКТМО 28648426, КБК 01911406013100000430.

5.Оформление результатов аукциона: Победителем аукциона признается участник, предложивший наибольшую цену. Результаты аукциона оформляются протоколом между организатором и победителем аукциона в день проведения торгов.

Договор купли-продажи с победителем аукциона заключается в срок не позднее 5 дней со дня подписания протокола о результате торгов. Победитель аукциона в течение 5-ти дней с даты проведения аукциона обязан оплатить расходы, связанные с организацией аукциона в сумме 20 000руб. (Двадцать тысяч рублей).

Данное сообщение является публичной офертой для заключения договора о задатке в соответствии со ст.437 Гражданского кодекса РФ, а подача претендентом заявки и перечисление задатка являются акцептом такой оферты, после чего договор о задатке считается заключенным в письменной форме.

***

Администрация Ржевского района Тверской области сообщает о проведении торгов по продаже земельного участка, расположенного по адресу: Тверская область, Ржевский район, с/п «Чертолино», д. Зайцево.

Организатор торгов – Администрация Ржевского района Тверской области. Аукцион проводится 20 мая 2014 года в 15 часов 00 минут по адресу: Тверская обл., г. Ржев, ул. Ленина, д. 11, каб. 21.

1. Общие положения

1.1. Основание проведения аукциона: Постановление Главы Ржевского района №. 166 от 13.03.2014г. «О проведении торгов по продаже земельного участка, расположенного по адресу: Тверская область, Ржевский район, с/п «Чертолино», д. Зайцево», Постановление Главы Ржевского района №. 178 от 17.03.2014 г. «Об установлении начальной цены и «шага аукциона», размера задатка по продаже земельного участка в районе д. Зайцево сельского поселения «Чертолино» Ржевского района».

1.2. Форма торгов – открытые по составу участников в форме аукциона открытого по форме подачи предложений по продаже земельного участка.

1.3. Дата начала приема заявок на участие в аукционе – 17 апреля 2014 года.

1.4. Дата окончания приема заявок на участие в аукционе – 16 мая 2014 года до 10.00 часов.

1.5. Дата определения участников аукциона – 16 мая 2014 года 12.00 часов по адресу: г. Ржев, ул. Ленина, д. 11, каб. 21.

1.6. Время и место приема заявок, определение участников аукциона и ознакомление с конкурсной документацией – рабочие дни с 9.00 до 17.00 (пятница с 9.00 до 16.00) по адресу: г. Ржев, ул. Ленина, д. 11, каб. 2. Контактный телефон: 8(48232)2-02-07. Осмотр объектов недвижимости организуется по заявлению претендентов.

1.7.Организатор торгов вправе отказаться от проведения торгов не позднее чем за 3 дня до даты их проведения.

1.8.Срок принятия решения об отказе в проведении торгов – до 16.05.2014г.

1.9.Земельный участок не имеет установленных законом или уполномоченными органами условий, запрещений (обременений).

1.10.Определение участников торгов и победителей торгов проводится в соответствии с действующим законодательством.

2. Сведения о выставляемых на аукцион земельных участков:

ЛОТ 1 – Земельный участок из категории земель населенных пунктов с кадастровым номером 69:27:0241101:160 общей площадью 773 кв.м., расположенный по адресу: Местоположение: установлено относительно ориентира, расположенного в границах участка. Почтовый адрес ориентира: Тверская область, Ржевский район, с/п «Чертолино», д. Зайцево, с видом разрешенного использования – для индивидуального жилищного строительства.

Установить начальную рыночную стоимость по продаже земельного участка:

ЛОТ 1 – 30 000 (Тридцать тысяч рублей 00 копеек)

Установить «шаг аукциона» в размере 5 % от начальной рыночной стоимости за земельного участка и не изменять его в течение всего аукциона. «Шаг аукциона» составит ЛОТ 1 – 1 500 (Одна тысяча пятьсот рублей 00 копеек)

3. Условия участия в аукционе:

Претендент должен в установленном порядке:

- внести задаток на счет Организатора аукциона в указанном в настоящем извещении порядке;

- подать заявку Организатору по установленной форме с приложением платежного документа о внесении задатка, оформленного в соответствии с действующим законодательством;

Физические лица предъявляют документ, удостоверяющий личность и его копию, свидетельство о постановке на учет физического лица в налоговом органе. В случае подачи заявки представителем претендента предъявляется доверенность.

Для юридических лиц дополнительно к заявке прилагаются:

- нотариально заверенные копии учредительных документов;

- нотариально заверенная копия Свидетельства о государственной регистрации юридического лица;

- выписка из решения уполномоченного органа юридического лица о совершении сделки (если это необходимо в соответствии с учредительными документами претендента и законодательством государства, в котором зарегистрирован претендент);

4. Порядок внесения задатка: Для участия в аукционе претендент должен перечислить задаток в размере 20 % от начальной рыночной стоимости земельного участка:

ЛОТ 1 –6 000 (Шесть тысяч рублей 00 копеек)на расчетный счет Комитета по управлению имуществом Ржевского района: №40302810900003000139 в Отделение Тверь г.Тверь БИК 042809001, ИНН 6914011574, КПП 691401001, ОКТМО28648450, КБК 019 111 05 013 10 0000 120.

5.Оформление результатов аукциона: Победителем аукциона признается участник, предложивший наибольшую цену. Результаты аукциона оформляются протоколом между организатором и победителем аукциона в день проведения торгов. Победитель аукциона выкупную цену оплачивает единовременно не позднее 5-ти банковских дней со дня подписания протокола о результатах торгов.

Договор купли-продажи заключается в срок не позднее 5 дней со дня подписания договора купли-продажи.

Победители аукциона в течение 5-ти дней с даты проведения аукциона обязан оплатить расходы, связанные с организацией аукциона в сумме:

ЛОТ 1 – 21 000 руб. (Двадцать одна тысяча рублей)

Данное сообщение является публичной офертой для заключения договора о задатке в соответствии со ст.437 Гражданского кодекса РФ, а подача претендентом заявки и перечисление задатка являются акцептом такой оферты, после чего договор о задатке считается заключенным в письменной форме.

Комитет по управлению имуществом Ржевского района Тверской области сообщает о проведении торгов по продаже права на заключение договоров аренды земельных участков.

Организатор торгов – Комитет по управлению имуществом Ржевского района Тверской области. Аукцион проводится 20мая 2014 года в 10 часов 00 минут по адресу: Тверская обл., г. Ржев, ул. Ленина, д. 11, каб. 21.

1. Общие положения

1.1. Основание проведения аукциона: Постановление Главы Ржевского района №. 164 от 13.03.2014г. «О проведении торгов по продаже права на заключение договоров аренды земельных участков расположенных на территории Ржевского района»,Постановление Главы Ржевского района №. 133 от 20.02.2014г. «О проведении торгов по продаже права на заключение договоров аренды земельных участков расположенных на территории Ржевского района», Постановление Главы Ржевского района №. 206 от 31.01.2014 г. «Об установлении начальной цены и «шага аукциона», размера задатка по проведению торгов по продаже права на заключение договоров аренды земельных участков», Постановление Главы Ржевского района №. 224 от 07.04.2014 г. «Об установлении начальной цены и «шага аукциона», размера задатка по проведению торгов по продаже права на заключение договоров аренды земельных участков».

1.2. Форма торгов – открытые по составу участников в форме аукциона открытого по форме подачи предложений о цене по продаже права на заключение договоров аренды земельных участков сроком на 3 года.

1.3. Дата начала приема заявок на участие в аукционе – 17.04.2014 года.

1.4. Дата окончания приема заявок на участие в аукционе – 14.05.2014 года до 10.00 часов.

1.5. Дата определения участников аукциона –14мая 2014 года 12.00 часов по адресу: г. Ржев, ул. Ленина, д. 11, каб. 21.

1.6. Время и место приема заявок, определение участников аукциона и ознакомление с конкурсной документацией – рабочие дни с 9.00 до 17.00 (пятница с 9.00 до 16.00) по адресу: г. Ржев, ул. Ленина, д. 11, каб. 2. Контактный телефон: 8(48232)2-02-07. Осмотр объектов недвижимости организуется по заявлению претендентов.

1.7.Организатор торгов вправе отказаться от проведения торгов не позднее, чем за 3 дня до даты их проведения.

1.8.Срок принятия решения об отказе в проведении торгов – до 16.05.2014 г.

1.9.Земельные участки не имеют установленных законом или уполномоченными органами условий, запрещений (обременений).

1.10.Определение участников торгов и победителей торгов проводится в соответствии с действующим законодательством.

2. Сведения о выставляемых на аукцион земельных участков:

ЛОТ 1: Земельный участок из категории земель населенных пунктов с кадастровым номером 69:27:0330104:61 общей площадью 1503 кв.м., расположенный по адресу: Местоположение: установлено относительно ориентира, расположенного в границах участка. Почтовый адрес ориентира: Тверская область, Ржевский район, с/п «Есинка», д. Домашино, с видом разрешенного использования – для индивидуального жилищного строительства;

ЛОТ 2:Земельный участок из категории земель населенных пунктов с кадастровым номером 69:27:0240801:39 общей площадью 1500 кв.м., расположенный по адресу: Местоположение: установлено относительно ориентира, расположенного в границах участка. Почтовый адрес ориентира: Тверская область, Ржевский район, с/п «Чертолино», д. Чертолино, с видом разрешенного использования – для индивидуального жилищного строительства;

ЛОТ 3: Земельный участок из категории земель населенных пунктов с кадастровым номером 69:27:0240801:40 общей площадью 1500 кв.м., расположенный по адресу: Местоположение: установлено относительно ориентира, расположенного в границах участка. Почтовый адрес ориентира: Тверская область, Ржевский район, с/п «Чертолино», д. Чертолино, с видом разрешенного использования – для индивидуального жилищного строительства;

ЛОТ 4: Земельный участок из категории земель населенных пунктов с кадастровым номером 69:27:0311101:21 общей площадью 1700 кв.м., расположенный по адресу: Местоположение: установлено относительно ориентира, расположенного в границах участка. Почтовый адрес ориентира: Тверская область, Ржевский район, с/п «Медведево», д. Дубакино, с видом разрешенного использования – для индивидуального жилищного строительства;

ЛОТ 5:Земельный участок из категории земель населенных пунктов с кадастровым номером 69:27:0331201:268 общей площадью 1700 кв.м., расположенный по адресу: Местоположение: установлено относительно ориентира, расположенного в границах участка. Почтовый адрес ориентира: Тверская область, Ржевский район, с/п «Есинка», д. Турбаево, с видом разрешенного использования – для индивидуального жилищного строительства;

ЛОТ 6: Земельный участок из категории земель населенных пунктов с кадастровым номером 69:27:0101401:61 общей площадью 1600 кв.м., расположенный по адресу: Местоположение: установлено относительно ориентира, расположенного в границах участка. Почтовый адрес ориентира: Тверская область, Ржевский район, с/п «Итомля», д. Бунегино, с видом разрешенного использования – для индивидуального жилищного строительства;

ЛОТ 7: Земельный участок из категории земель населенных пунктов с кадастровым номером 69:27:0121601:36 общей площадью 1700 кв.м., расположенный по адресу: Местоположение: установлено относительно ориентира, расположенного в границах участка. Почтовый адрес ориентира: Тверская область, Ржевский район, с/п «Итомля», д. Шиблино, с видом разрешенного использования – для индивидуального жилищного строительства;

2. Установить начальную рыночную стоимость права на заключение договора аренды земельного участка:

ЛОТ 1 – 18 600,00 (Восемнадцать тысяч шестьсот рублей 00 копеек)
ЛОТ 2 – 17 400,00 (Семнадцать тысяч четыреста рублей 00 копеек)
ЛОТ 3 – 17 400,00 (Семнадцать тысяч четыреста рублей 00 копеек)
ЛОТ 4 – 15 300,00 (Пятнадцать тысяч триста рублей 00 копеек)
ЛОТ 5 – 15 300,00 (Пятнадцать тысяч триста рублей 00 копеек)
ЛОТ 6 – 14 500,00 (Четырнадцать тысяч пятьсот рублей 00 копеек)
ЛОТ 7 – 15 200,00 (Пятнадцать тысяч двести рублей 00 копеек)

3. Установить «шаг аукциона» в размере 5 % от начального размера арендной платы за земельные участки и не изменять его в течение всего аукциона. «Шаг аукциона» составит:

ЛОТ 1 - 930,00 руб. (Девятьсот тридцать рублей 00 копеек)
ЛОТ 2 – 870,00 руб. (Восемьсот семьдесят рублей 00 копеек)
ЛОТ 3 – 870,00 руб. (Восемьсот семьдесят рублей 00 копеек)
ЛОТ 4 - 765,00 руб. (Семьсот шестьдесят пять рублей 00 копеек)
ЛОТ 5 – 765,00 руб. (Семьсот шестьдесят пять рублей 00 копеек)
ЛОТ 6 – 725,00 руб. (Семьсот двадцать пять рублей 00 копеек)
ЛОТ 7 – 760,00 руб. (Семьсот шестьдесят рублей 00 копеек)

4. Претендент должен в установленном порядке:

- внести задаток на счет Организатора аукциона в указанном в настоящем извещении порядке;
- подать заявку Организатору по установленной форме с приложением платежного документа о внесении задатка, оформленного в соответствии с действующим законодательством;

Физические лица предъявляют документ, удостоверяющий личность и его копию, свидетельство о постановке на учет физического лица в налоговом органе. В случае подачи заявки представителем претендента предъявляется доверенность.

Для юридических лиц дополнительно к заявке прилагаются:

- нотариально заверенные копии учредительных документов;
- нотариально заверенная копия Свидетельства о государственной регистрации юридического лица;
- выписка из решения уполномоченного органа юридического лица о совершении сделки (если это необходимо в соответствии с учредительными документами претендента и законодательством государства, в котором зарегистрирован претендент)

3.Порядок внесения задатка: Для участия в аукционе претендент должен перечислить задаток в размере 20 % от начальной ставки годовой арендной платы для:

ЛОТ 1 – 5 580,00 руб. (Пять тысяч пятьсот восемьдесят рублей 00 копеек),на расчетный счет Комитета по управлению имуществом Ржевского района: №40302810900003000139 в Отделение Тверь г. Тверь БИК 042809001, ИНН 6914011574, КПП 691401001, ОКТМО28648413, КБК 019 1 11 05012 04 0000 120;

ЛОТ 2 – 5 220,00 руб. (Пять тысяч двести двадцать рублей 00 копеек), на расчетный счет Комитета по управлению имуществом Ржевского района: №40302810900003000139 в Отделение Тверь г. Тверь БИК 042809001, ИНН 6914011574, КПП 691401001, ОКТМО28648450, КБК 019 1 11 05012 04 0000 120;

ЛОТ 3 –5 220,00 руб. (Пять тысяч двести двадцать рублей 00 копеек)на расчетный счет Комитета по управлению имуществом Ржевского района: №40302810900003000139 в Отделение Тверь г. Тверь БИК 042809001, ИНН 6914011574, КПП 691401001, ОКТМО28648450,КБК 019 1 11 05012 04 0000 120;

ЛОТ 4–4 590,00 руб. (Четыре тысячи пятьсот девяносто рублей 00 копеек)на расчетный счет Комитета по управлению имуществом Ржевского района: №40302810900003000139 в Отделение Тверь г. Тверь БИК 042809001, ИНН 6914011574, КПП 691401001, ОКТМО28648426,КБК 019 1 11 05012 04 0000 120;

ЛОТ 5–4 590,00 руб. (Четыре тысячи пятьсот девяносто рублей 00 копеек)на расчетный счет Комитета по управлению имуществом Ржевского района: №40302810900003000139 в Отделение Тверь г. Тверь БИК 042809001, ИНН 6914011574, КПП 691401001, ОКТМО28648413,КБК 019 1 11 05012 04 0000 120;

ЛОТ 6–4 350,00 руб. (Четыре тысячи триста пятьдесят рублей 00 копеек)на расчетный счет Комитета по управлению имуществом Ржевского района: №40302810900003000139 в Отделение Тверь г. Тверь БИК 042809001, ИНН 6914011574, КПП 691401001, ОКТМО28648418,КБК 019 1 11 05012 04 0000 120;

ЛОТ 7–4 560,00 руб. (Четыре тысячи пятьсот шестьдесят рублей 00 копеек)на расчетный счет Комитета по управлению имуществом Ржевского района: №40302810900003000139 в Отделение Тверь г. Тверь БИК 042809001, ИНН 6914011574, КПП 691401001, ОКТМО28648418,КБК 019 1 11 05012 04 0000 120.

4.Оформление результатов аукциона

Протокол о результатах аукциона является основанием для заключения договора аренды земельного участка с победителем аукциона. Договор аренды подлежит заключению в день поступления на счет, указанный в протоколе о результатах аукциона денежных средств, составляющих стоимость права на заключение договора аренды, указанную в протоколе о результатах аукциона.

Оплата права на заключение договора аренды производится в течение 10 (десяти) рабочих дней со дня подписания протокола о результатах аукциона. Форма оплаты за приобретаемое на аукционе право – единовременный, безналичный платеж.

Передача земельного участка осуществляется в течение 5(пяти) рабочих дней со дня оплаты стоимости права на заключение договора аренды, но не ранее даты подписания договора аренды. Передача участка оформляется актом приема – передачи.

В случае если аукцион признан несостоявшимся в связи с тем, что в аукционе участвовало менее двух участников, единственный участник аукциона в течение 20 дней со дня подписания протокола о результатах аукциона вправе подписать договор аренды, а организатор аукциона обязан подписать договор аренды по начальной цене аукциона

Победители аукциона в течение 5-ти дней с даты проведения аукциона обязан оплатить расходы, связанные с организацией аукциона в сумме: ЛОТ 1 – 19 500 руб. (Девятнадцать тысяч пятьсот рублей); ЛОТ 2 – 19 500 руб. (Девятнадцать тысяч пятьсот рублей); ЛОТ 3 – 19 500 руб. (Девятнадцать тысяч пятьсот рублей); ЛОТ 4 – 19 500 руб. (Девятнадцать тысяч пятьсот рублей); ЛОТ 5 – 19 500 руб. (Девятнадцать тысяч пятьсот рублей), ЛОТ 6 – 19 500 руб. (Девятнадцать тысяч пятьсот рублей), ЛОТ 7 – 19 500 руб. (Девятнадцать тысяч пятьсот рублей).

Данное сообщение является публичной офертой для заключения договора о задатке в соответствии со ст.437 Гражданского кодекса РФ, а подача претендентом заявки и перечисление задатка являются акцептом такой оферты, после чего договор о задатке считается заключенным в письменной форме

Приложение
Регистрационный номер участника_____ (штамп юридического лица)
Кому: Администрация Ржевского района Тверской области, г. Ржев, ул. Ленина, д.11

ЗАЯВКА

НА УЧАСТИЕ В АУКЦИОНЕ ПО ПРОДАЖЕ ПРАВА НА ЗАКЛЮЧЕНИЕ ДОГОВОРА АРЕНДЫ ЗЕМЕЛЬНОГО УЧАСТКА

1. Изучив данные информационного сообщения по продаже права на заключение договора арендыземельного участка, мы нижеподписавшиеся, уполномоченные на подписание заявки согласны приобрести земельный участок_____ (адрес земельного участка, кадастровый номер)

2. В случае победы на аукционе принимаем на себя обязательства заключить аренды в срок не позднее 20 дней со дня проведения торгов.

3. В случае победы на аукционе предлагаем зачесть сумму задатка в стоимость оплаты по договору купли-продажи земельного участка.

4.Наименование и реквизиты участника аукциона: _____

Для физического лица:

Ф.И.О. _____ Паспорт серия_____№_____, выданный _____(кем, когда)

Место регистрации: _____

5. Платежные реквизиты участника аукциона, счет в банке, на который перечисляется сумма возвращенного задатка _____

К заявке прилагается: 1. _____2. _____3. _____ и т.д.

Письмо-заявка служит также разрешением любому лицу или уполномоченному представителю любого учреждения, на которое содержится ссылка в сопровождающей документации, предоставлять любую информацию, которую Вы сочтете необходимой для проверки заявления и сведений, содержащихся в данной заявке.

Приложение на _____ листах.

(подпись) (должность, Ф.И.О.) М.П. дата

ПРОЕКТ

Договор аренды земельного участка

г. Ржев «___» _____ 2014 г.

На основании протокола №. _____ от _____ 2013г. о результатах аукциона на право заключения договора аренды земельного участка, Муниципальное образование «Ржевский район» Тверской области, _____, именуемый в дальнейшем «Арендодатель», и _____ (реквизиты победителя торгов), именуемый в дальнейшем «Арендатор», именуемые в дальнейшем «Стороны», заключили настоящий договор (далее – Договор) о нижеследующем:

1. Предмет Договора

1.1. Арендодатель обязуется предоставить, а Арендатор обязуется принять в аренду земельный участок с кадастровым номером _____, расположенный в д._____ сельского поселения «_____» Ржевского района Тверской области, для индивидуального жилищного строительства (далее - Участок), в границах, указанных в кадастровом паспорте Участка, прилагаемом к настоящему Договору и являющимся его неотъемлемой частью, общей площадью _____кв.м.

2. Срок Договора

2.1. Срок аренды Участка устанавливается с _____2014г. по _____2017 г.

2.2. Договор, заключенный на срок более одного года, вступает в силу с даты его государственной регистрации в Федеральной службе государственной регистрации, кадастра и картографии по Тверской области.

3. Размер и условия внесения арендной платы

3.1. Размер арендной платы определяется на основании Положения о порядке определения размера арендной платы за пользование земельными участками, государственная собственность на которые не разграничена, на территории Тверской области, а также за пользование земельными участками из категории земель сельскохозяйственного назначения, находящихся в государственной собственности Тверской области, в случае их предоставления без проведения торгов, утвержденного Постановлением Администрации Тверской области №. 396-па от 26.12.2007 года (далее Положение). Расчет арендной платы за Участок определен в приложении к Договору, которое является неотъемлемой частью Договора. В случае заключения Договора на срок свыше года обязанность по уплате арендной плате возникает у арендатора со дня государственной регистрации Договора, при этом до момента государственной регистрации Договора арендатор обязан уплачивать арендодателю сумму эквивалентную размеру арендной платы с момента подписания сторонами акта приема-передачи участка.

3.2. Арендная плата вносится Арендатором равными долями не позднее 15 сентября и 15 ноября, в размере _____ (_____) на счет Управления федерального казначейства по Тверской области (Министерство имущественных и земельных отношений Тверской области) ИНН 6905003320 КПП 695001001 путем перечисления в ГРКЦ ГУ Банка России по Тверской обл. г.Тверь БИК 042809001 на р/с 40101810600000010005 ОКАТО _____ номер лицевого счета _____ КБК 019 111 05 013 10 0000 120 – доходы, получаемые в виде арендной платы за земельные участки, государственная собственность на которые не разграничена и которые расположены в границах поселений.

3.3. Арендная плата исчисляется с _____2013г. по _____2016г.Исполнением обязательства по внесению арендной платы является: оплата и предоставление копии платежного поручения ежегодно Арендодателю.

4. Права и обязанности Сторон

4.1. Арендодатель имеет право:

4.1.1. Требовать досрочного расторжения Договора при использовании земельного участка не по целевому назначению, а также при использовании способами, приводящими к его порче, при невнесении арендной платы более чем за год и нарушения других условий Договора.

4.1.2. На беспрепятственный доступ на территорию арендуемого земельного участка с целью его осмотра на предмет соблюдения условий Договора.

4.1.3. На возмещение убытков, причиненных ухудшением качества Участка и экологической обстановки в результате хозяйственной деятельности арендатора, а также по иным основаниям, предусмотренным законодательством Российской Федерации.

4.2. Арендодатель обязан:

4.2.1. Выполнять в полном объеме все условия Договора.

4.2.2. Письменно в десятидневный срок уведомить Арендатора об изменении номеров счетов для перечисления арендной платы, указанных в п. 3.2.

4.3. Арендатор имеет право:

4.3.1. Использовать Участок на условиях, установленных Договором.

4.3.2. Не передавать свои права и обязанности по договору аренды третьим лицам.

4.3.3. По истечении срока действия Договора в преимущественном порядке перед другими лицами заключить договор аренды на новый срок на согласованных Сторонами условиях по письменному заявлению, направленному Арендодателю не позднее, чем за 1 (один) месяц до истечения срока действия Договора.

4.4. Арендатор обязан:

4.4.1. Выполнять в полном объеме все условия Договора.

4.4.2. Использовать Участок в соответствии с целевым назначением и разрешенным использованием.

4.4.3. Уплачивать в размере и на условиях, установленных Договором, арендную плату.

4.4.4. Обеспечить Арендодателю (его законным представителям), представителям органов государственного земельного контроля доступ на Участок по их требованию.

4.4.5. После подписания Договора и изменений к нему произвести его (их) государственную регистрацию в Управлении Росреестра по Тверской области.

4.4.6. Письменно сообщить Арендодателю не позднее, чем за 1 (один) месяц о предстоящем освобождении Участка как в связи с окончанием срока действия Договора, так и при досрочном его освобождении.

4.4.7. Не допускать действий, приводящих к ухудшению экологической обстановки на арендуемом земельном участке и прилегающих к нему территориях, а также выполнять работы по благоустройству территории.

4.4.8. Письменно в десятидневный срок уведомить Арендодателя об изменении своих реквизитов.

4.4.9. За счет собственных средств осуществлять строительство инженерно-технических сетей, до объекта завершенного строительства – жилого дома.

4.5. Арендодатель и Арендатор имеют иные права и несут иные обязанности, установленные законодательством Российской Федерации.

5. Ответственность Сторон

5.1. За нарушение условий Договора Стороны несут ответственность, предусмотренную законодательством Российской Федерации.

5.2. При невнесении арендной платы в установленные сроки по Договору, Арендатор выплачивает Арендодателю пени в размере 0,05% просроченной суммы арендной платы за каждый календарный день просрочки. Пени перечисляются в порядке, предусмотренном п. 3.2 Договора.

5.3 Ответственность Сторон за нарушение обязательств по Договору, вызванных действием обстоятельств непреодолимой силы, регулируется законодательством Российской Федерации.

6. Изменение, расторжение и прекращение Договора

6.1. Все изменения и (или) дополнения к Договору оформляются Сторонами в письменной форме, кроме п.3.1.

6.2. Договор, может быть, расторгнут по требованию Арендодателя по решению суда на основании и в порядке, установленном гражданским законодательством и ст.46 ЗК РФ, а также в случаях, указанных в пункте 4.1.1.

6.3. При прекращении действия Договора Арендатор обязан вернуть Арендодателю Участок в надлежащем состоянии.

7. Рассмотрение и урегулирование споров

7.1. Все споры между Сторонами, возникающие по Договору, разрешаются в соответствии с законодательством Российской Федерации.

8. Особые условия договора

8.1. Договор составлен в 3 (трех) экземплярах, имеющих одинаковую юридическую силу, из которых один экземпляр хранится у Арендатора, один у Арендодателя, один в Управлении Федеральной регистрационной службы кадастра и картографии .

9. Реквизиты и подписи сторон

Акт приемки-передачи земельного участка

г. Ржев «__» _____ 2014 г.

На основании договора аренды земельного участка _____ от «____» _____2014 г.,Муниципальное образование «Ржевский район» Тверской области, в лице_____, именуемый в дальнейшем «Арендодатель» передает, а _____ (реквизиты победителя торгов), именуемый(ая) дальнейшем «Арендатор» принимает в аренду земельный участок с кадастровым номером _____, расположенный в д._____ сельского поселения «_____» Ржевского района Тверской области, для индивидуального жилищного строительства (далее - Участок), в границах, указанных в кадастровом паспорте Участка, прилагаемом к настоящему Договору и являющимся его неотъемлемой частью, общей площадью _____ кв.м.

Участок соответствуют условиям договора аренды земельного участка _____ от «___» _____2014г. и находится в надлежащем состоянии, пригодном для цели его использования.

Арендодатель: Арендатор:

Комитет по управлению имуществом Ржевского района Тверской области сообщает о проведении торгов по продаже права на заключение договоров аренды земельных участков.

Организатор торгов – Комитет по управлению имуществом Ржевского района Тверской области. Аукцион проводится 20мая 2014 года в 11 часов 00 минут по адресу: Тверская обл., г. Ржев, ул. Ленина, д. 11, каб. 21.

1. Общие положения

1.1. Основание проведения аукциона: Постановление Главы Ржевского района №. 134 от 20.02.2014 г. «О проведении торгов по определению рыночной стоимости ставки годовой арендной платы за земельные участки, расположенные на территории Ржевского района», Постановление Главы Ржевского района №. 1028 от 18.12.2013 года «О проведении торгов по определению рыночной стоимости ставки годовой арендной платы земельных участков, расположенных на территории Ржевского района», Постановление Главы Ржевского района №. 770 от 18.09.2013 года «О проведении торгов по определению рыночной стоимости ставки годовой арендной платы земельных участков, расположенныхна территории Ржевского района», Постановление Главы Ржевского района №. 214 от 31.03.2014 г. «Об установлении начальной цены и «шага аукциона», размера задатка по проведению торгов по оценке рыночной стоимости годовой арендной платы за земельные участки, расположенные на территории Ржевского района», Постановление Главы Ржевского района №. 225 от 07.04.2014 г. «Об установлении начальной цены и «шага аукциона», размера задатка по проведению торгов по оценке рыночной стоимости ставки годовой арендной платы за земельные участки, расположенные на территории Ржевского района».

1.2. Форма торгов – открытые по составу участников в форме аукциона открытого по форме подачи предложений о цене по определению рыночной стоимости ставки годовой арендой платы за земельные участки, расположенные на территории Ржевского района, сроком на 10лет.

1.3. Дата начала приема заявок на участие в аукционе – 17.04.2014 года.

1.4. Дата окончания приема заявок на участие в аукционе – 14.05.2014 года до 10.00 часов.

1.5. Дата определения участников аукциона –14мая 2014 года 12.30 часов по адресу: г. Ржев, ул. Ленина, д. 11, каб. 21.

1.6. Время и место приема заявок, определение участников аукциона и ознакомление с конкурсной документацией – рабочие дни с 9.00 до 17.00 (пятница с 9.00 до 16.00) по адресу: г. Ржев, ул. Ленина, д. 11, каб. 2. Контактный телефон: 8(48232)2-02-07. Осмотр объектов недвижимости организуется по заявлению претендентов.

1.7.Организатор торгов вправе отказаться от проведения торгов не позднее, чем за 3 дня до даты их проведения.

1.8.Срок принятия решения об отказе в проведении торгов – до 16.05.2014г.

1.9.Земельные участки не имеют установленных законом или уполномоченными органами условий, запрещений (обременений).

1.10.Определение участников торгов и победителей торгов проводится в соответствии с действующим законодательством.

2. Сведения о выставляемых на аукцион земельных участков:

ЛОТ 1 – Земельный участок из категории земель населенных пунктов с кадастровым номером 69:27:0323008:55 общей площадью 1345 кв.м, расположенный по адресу: Местоположение: установлено относительно ориентира, расположенного в границах участка. Почтовый адрес ориентира: Тверская область, Ржевский район, с/п «Хорошево», д. Хорошево, с видом разрешенного использования – для ведения личного подсобного хозяйства.

ЛОТ 2 – Земельный участок из категории земель населенных пунктов с кадастровым номером 69:27:0330201:1150 общей площадью 1023 кв.м, расположенный по адресу: Местоположение: установлено относительно ориентира, расположенного в границах участка. Почтовый адрес ориентира: Тверская область, Ржевский район, с/п «Есинка», д. Абрамково, с видом разрешенного использования – для ведения личного подсобного хозяйства.

ЛОТ 3 – Земельный участок из категории земель населенных пунктов с кадастровым номером 69:27:0310901:144 общей площадью 1700 кв.м, расположенный по адресу: Местоположение: установлено относительно ориентира, расположенного в границах участка. Почтовый адрес ориентира: Тверская область, Ржевский район, с/п «Медведево», д. Алешево, с видом разрешенного использования – для ведения личного подсобного хозяйства.

ЛОТ 4 – Земельный участок из категории земель населенных пунктов с кадастровым номером 69:27:0112101:86 общей площадью 3000 кв.м, расположенный по адресу: Местоположение: установлено относительно ориентира, расположенного в границах участка. Почтовый адрес ориентира: Тверская область, Ржевский район, с/п «Итомля», д. Новосадовая, с видом разрешенного использования – для ведения личного подсобного хозяйства.

ЛОТ 5 – Земельный участок из категории земель населенных пунктов с кадастровым номером 69:27:0192001:136 общей площадью 4975 кв.м, расположенный по адресу: Местоположение: установлено относительно ориентира, расположенного в границах участка. Почтовый адрес ориентира: Тверская область, Ржевский район, с/п «Победа», д. Поволжье, с видом разрешенного использования – для ведения личного подсобного хозяйства.

ЛОТ 6 – Земельный участок из категории земель населенных пунктов с кадастровым номером 69:27:0192001:140 общей площадью 976 кв. м, расположенный по адресу: Местоположение: установлено относительно ориентира, расположенного в границах участка. Почтовый адрес ориентира: Тверская область, Ржевский район, с/п «Победа», д. Поволжье, с видом разрешенного использования – для ведения личного подсобного хозяйства.

ЛОТ 7 – Земельный участок из категории земель населенных пунктов с кадастровым номером 69:27:0100501:116 общей площадью 2500 кв. м, расположенный по адресу: Местоположение: установлено относительно ориентира, расположенного в границах участка. Почтовый адрес ориентира: Тверская область, Ржевский район, с/п «Итомля», д. Раменское, с видом разрешенного использования – для ведения личного подсобного хозяйства.

2. Установить начальную рыночную стоимость ставки годовой арендной платы заземельные участки:

ЛОТ 1 – 6 800,00 руб. (Шесть тысяч восемьсот рублей 00 копеек)
ЛОТ 2 – 3 100,00 руб. (Три тысячи сто рублей 00 копеек)
ЛОТ 3 – 5 100,00 руб. (Пять тысяч сто рублей 00 копеек)
ЛОТ 4 – 10 000,00 руб. (Десять тысяч рублей 00 копеек)
ЛОТ 5 – 15 000,00 руб. (Пятнадцать тысяч рублей 00 копеек)
ЛОТ 6 – 2 500,00 руб. (Две тысячи пятьсот рублей 00 копеек)
ЛОТ 7 – 5 900,00 руб. (Пять тысяч девятьсот рублей 00 копеек)

3. Установить «шаг аукциона» в размере 5 % от начального размера арендной платы за земельные участки и не изменять его в течение всего аукциона. «Шаг аукциона» составит:

ЛОТ 1 – 340,00 руб. (Триста сорок рублей 00 копеек)
ЛОТ 2 – 155,00 руб. (Сто пятьдесят пять рублей 00 копеек)
ЛОТ 3 – 255,00 руб. (Двести пятьдесят пять рублей 00 копеек)
ЛОТ 4 – 500,00 руб. (Пятьсот рублей 00 копеек)
ЛОТ 5 – 750,00 руб. (Семьсот пятьдесят рублей 00 копеек)
ЛОТ 6 – 125,00 руб. (Сто двадцать пять рублей 00 копеек)
ЛОТ 7 – 295,00 руб. (Двести девяносто пять рублей 00 копеек)

4. Претендент должен в установленном порядке:

- внести задаток на счет Организатора аукциона в указанном в настоящем извещении порядке;
- подать заявку Организатору по установленной форме с приложением платежного документа о внесении задатка, оформленного в соответствии с действующим законодательством;

Физические лица предъявляют документ, удостоверяющий личность и его копию, свидетельство о постановке на учет физического лица в налоговом органе. В случае подачи заявки представителем претендента предъявляется доверенность.

Для юридических лиц дополнительно к заявке прилагаются:

- нотариально заверенные копии учредительных документов;
- нотариально заверенная копия Свидетельства о государственной регистрации юридического лица;
- выписка из решения уполномоченного органа юридического лица о совершении сделки (если это необходимо в соответствии с учредительными документами претендента и законодательством государства, в котором зарегистрирован претендент)

3.Порядок внесения задатка: Для участия в аукционе претендент должен перечислить задаток в размере 30 % от начальной ставки годовой арендной платы для:

ЛОТ 1 – 2 040,00 руб. (Две тысячи сорок рублей 00 копеек), на расчетный счет Комитета по управлению имуществом Ржевского района: №40302810900003000139 в Отделение Тверь г. Тверь БИК 042809001, ИНН 6914011574, КПП 691401001, ОКТМО28648448, КБК 019 1 11 05012 04 0000 120;

ЛОТ 2 – 930,00 руб. (Девятьсот тридцать рублей),на расчетный счет Комитета по управлению имуществом Ржевского района: №40302810900003000139 в Отделение Тверь г. Тверь БИК 042809001, ИНН 6914011574, КПП 691401001, ОКТМО28648413, КБК 019 1 11 05012 04 0000 120;

ЛОТ 3 –1 530,00 руб. (Одна тысяча пятьсот тридцать рублей 00 копеек)на расчетный счет Комитета по управлению имуществом Ржевского района: №40302810900003000139 в Отделение Тверь г. Тверь БИК 042809001, ИНН 6914011574, КПП 691401001, ОКТМО28648426,КБК 019 1 11 05012 04 0000 120;

ЛОТ 4–3 000,00 руб. (Три тысячи рублей 00 копеек)на расчетный счет Комитета по управлению имуществом Ржевского района: №40302810900003000139 в Отделение Тверь г. Тверь БИК 042809001, ИНН 6914011574, КПП 691401001, ОКТМО28648418,КБК 019 1 11 05012 04 0000 120;

ЛОТ 5–4 500,00 руб. (Четыре тысячи пятьсот рублей 00 копеек)на расчетный счет Комитета по управлению имуществом Ржевского района: №40302810900003000139 в Отделение Тверь г. Тверь БИК 042809001, ИНН 6914011574, КПП 691401001, ОКТМО28648440, КБК 019 1 11 05012 04 0000 120;

ЛОТ 6–750,00 руб. (Семьсот пятьдесят рублей 00 копеек)на расчетный счет Комитета по управлению имуществом Ржевского района: №40302810900003000139 в Отделение Тверь г. Тверь БИК 042809001, ИНН 6914011574, КПП 691401001, ОКТМО28648440, КБК 019 1 11 05012 04 0000 120;

ЛОТ 7–1770,00 руб. (Одна тысяча семьсот семьдесят рублей 00 копеек)на расчетный счет Комитета по управлению имуществом Ржевского района: №40302810900003000139 в Отделение Тверь г. Тверь БИК 042809001, ИНН 6914011574, КПП 691401001, ОКТМО28648418, КБК 019 1 11 05012 04 0000 120;

4.Оформление результатов аукциона

Протокол о результатах аукциона является основанием для заключения договора аренды земельного участка с победителем аукциона. Договор аренды подлежит заключению в день поступления на счет, указанный в протоколе о результатах аукциона денежных средств, составляющих стоимость права на заключение договора аренды, указанную в протоколе о результатах аукциона.

Оплата права на заключение договора аренды производится в течение 10 (десяти) рабочих дней со дня подписания протокола о результатах аукциона. Форма оплаты за приобретаемое на аукционе право – единовременный, безналичный платеж.

Передача земельного участка осуществляется в течение 5(пяти) рабочих дней со дня оплаты стоимости права на заключение договора аренды, но не ранее даты подписания договора аренды. Передача участка оформляется актом приема – передачи.

Победители аукциона в течение 5-ти дней с даты проведения аукциона обязан оплатить расходы, связанные с организацией аукциона в сумме: ЛОТ 1 – 19 500 руб. (Девятнадцать тысяч пятьсот рублей); ЛОТ 2 – 19 500 руб. (Девятнадцать тысяч пятьсот рублей); ЛОТ 3 – 19 500 руб. (Девятнадцать тысяч пятьсот рублей); ЛОТ 4 – 19 500 руб. (Девятнадцать тысяч пятьсот рублей); ЛОТ 5 – 19 500 руб. (Девятнадцать тысяч пятьсот рублей), ЛОТ 6 – 19 500 руб. (Девятнадцать тысяч пятьсот рублей), ЛОТ 7 – 19 500 руб. (Девятнадцать тысяч пятьсот рублей).

Данное сообщение является публичной офертой для заключения договора о задатке в соответствии со ст.437 Гражданского кодекса РФ, а подача претендентом заявки и перечисление задатка являются акцептом такой оферты, после чего договор о задатке считается заключенным в письменной форме.

Приложение
Регистрационный номер участника___ (штамп юридического лица)
Кому: Администрация Ржевского района Тверской области, г. Ржев, ул. Ленина, д.11

ЗАЯВКА

НА УЧАСТИЕ В АУКЦИОНЕ ПО ПРОДАЖЕ ПРАВА НА ЗАКЛЮЧЕНИЕ ДОГОВОРА АРЕНДЫ ЗЕМЕЛЬНОГО УЧАСТКА

1. Изучив данные информационного сообщения по продаже права на заключение договора арендыземельного участка, мы нижеподписавшиеся, уполномоченные на подписание заявки согласны приобрести земельный участок_____ (адрес земельного участка, кадастровый номер)

2. В случае победы на аукционе принимаем на себя обязательства заключить аренды в срок не позднее 20 дней со дня проведения торгов.

3. В случае победы на аукционе предлагаем зачесть сумму задатка в стоимость оплаты по договору купли-продажи земельного участка.

4.Наименование и реквизиты участника аукциона: ___

Для физического лица:

Ф.И.О. _____Паспорт серия_____№_____, выданный _____(кем, когда)

Место регистрации: _____

5. Платежные реквизиты участника аукциона, счет в банке, на который перечисляется сумма возвращенного задатка _____

К заявке прилагается: 1. ____ 2. ____ 3. _____ и т.д.

Письмо-заявка служит также разрешением любому лицу или уполномоченному представителю любого учреждения, на которое содержится ссылка в сопровождающей документации, предоставлять любую информацию, которую Вы сочтете необходимой для проверки заявления и сведений, содержащихся в данной заявке.

Приложение на _____ листах.

(подпись) (должность, Ф.И.О.) М.П. дата

ПРОЕКТ

Договор аренды земельного участка

г. Ржев «___» _____ 2014 г.

На основании протокола №. _____ от _____ 2013г. о результатах аукциона на право заключения договора аренды земельного участка, Муниципальное образование «Ржевский район» Тверской области, _____, именуемый в дальнейшем «Арендодатель», и _____ (реквизиты победителя торгов), именуемый в дальнейшем «Арендатор», именуемые в дальнейшем «Стороны», заключили настоящий договор (далее - Договор) о нижеследующем:

1. Предмет Договора

1.1. Арендодатель обязуется предоставить, а Арендатор обязуется принять в аренду земельный участок с кадастровым номером _____, расположенный в д._____ сельского поселения «_____» Ржевского района Тверской области, для индивидуального жилищного строительства (далее - Участок), в границах, указанных в кадастровом паспорте Участка, прилагаемом к настоящему Договору и являющимся его неотъемлемой частью, общей площадью _____кв.м.

2. Срок Договора

2.1. Срок аренды Участка устанавливается с _____2014г. по _____2017 г.

2.2. Договор, заключенный на срок более одного года, вступает в силу с даты его государственной регистрации в Федеральной службе государственной регистрации, кадастра и картографии по Тверской области.

3. Размер и условия внесения арендной платы

3.1. Размер арендной платы определяется на основании Положения о порядке определения размера арендной платы за пользование земельными участками, государственная собственность на которые не разграничена, на территории Тверской области, а также за пользование земельными участками из категории земель сельскохозяйственного назначения, находящихся в государственной собственности Тверской области, в случае их предоставления без проведения торгов, утвержденного Постановлением Администрации Тверской области №. 396-па от 26.12.2007 года (далее Положение).

(Окончание на 19-й стр.).

2014 НАШЕ ИНТЕРВЬЮ

ДЕКЛАРАЦИОННАЯ КАМПАНИЯ-2014: ОТВЕТЫ НА ГЛАВНЫЕ ВОПРОСЫ

На минувшей неделе в межрайонной ИФНС России № 7 по Тверской области состоялась пресс-конференция для представителей местных СМИ. На этот раз речь шла о декларационной кампании-2014.

– Близится к завершению очередная декларационная кампания. В этом году она проходит по прежним правилам или есть какие-то изменения?

– Особых изменений при проведении декларационной кампании не произошло, не изменились и сроки представления налоговых деклараций – до 30 апреля. Соответствующие напоминания гражданам направляют не налоговые органы, а Центр обработки данных г. Мытищи, куда предварительно были выгружены списки лиц, обязанных представить декларацию формы 3-НДФЛ. Но налогоплательщикам не обязательно дожидаться напоминания о декларировании. Граждане, которые знают об этой обязанности, могут самостоятельно прийти в инспекцию и заполнить декларацию.

– Какие категории налогоплательщиков в 2014-м обязаны продекларировать свой доход?

– Обязанность декларировать свои доходы возлагается не на всех физических лиц – это прописано в статьях 227 и 228 Налогового кодекса РФ. В срок до 30 апреля текущего года обязаны представить декларации индивидуальные предприниматели, а также – нотариусы, адвокаты и иные лица, занимающиеся частной практикой. Кроме того, декларацию необходимо представить, если получен доход от продажи движимого и недвижимого имущества, находившегося в собственности физического лица на момент продажи менее трех лет; если получен доход от сдачи в аренду жилья или оказания платных услуг (репетиторы, няни, домработницы); продекларировать доходы должны получатели выигрышей, выплачиваемых организаторами лотерей, тотализаторов и других основанных на риске игр (в том числе с использованием игровых автоматов). Декларации должны представить и те, кто получил доходы в денежной и натуральной формах в порядке дарения, за исключением случаев, когда даритель и одаряемый являются членами семьи или близкими родственниками.

Тем не менее, стоит обратить внимание налогоплательщиков, получивших доходы от реализации имущества, находившегося во владении менее трёх лет, об обязанности предоставлять декларацию, независимо от стоимости проданного имущества. Если же имущество находилось в собственности более трёх лет, то декларацию предоставлять не нужно.

– То есть, если налогоплательщик продал автомобиль, которым владел менее 3-х лет, он обязан представить декларацию?

– Совершенно верно, причем независимо от суммы, указанной в договоре. В соответствии с п.п. 1 п. 1 ст.220 НК РФ налогоплательщик имеет право на имущественный налоговый вычет от продажи иного имущества, к которому относятся автомобили, в сумме, не превышающей 250 тыс. рублей или в сумме документально подтвержденных расходов на приобретение этого автомобиля. То есть при продаже автомобиля стоимостью ниже 250 тыс. рублей можно воспользоваться вычетом в этой же сумме. Если же авто было продано по цене выше 250 тыс. рублей – в качестве вычета рекомендуем применить документально подтвержденные расходы.

– Какой суммой вычета можно воспользоваться при продаже квартиры или дома?

– Вычет предоставляется по такому же принципу, но в этом случае определён максимальный размер имущественного вычета, который можно получить за налоговый период. В отношении жилой недвижимости и земельных участков установлен "потолок" в 1 млн. рублей.

– Произошли ли изменения, касающиеся имущественных или социальных налоговых вычетов?

– Да, произошли. Но для начала напомним: имущественные вычеты можно получить при приобретении или строительстве жилья (дома, земельного участка, квартиры, комнаты и доли в них) в сумме до двух миллионов рублей. Например, гражданин купил квартиру. В этом случае ему возвращается налог на доходы физических лиц в размере 13 процентов стоимости жилья (в пределах удержанного налога за отчетный год). Налог возвращается не более чем с двух миллионов рублей. Максимальная сумма, на которую можно рассчитывать, — 260 тысяч рублей. Указанный вычет предоставляется налогоплательщику один раз в жизни.

С 2014 года, если налогоплательщик при приобретении одного объекта недвижимости полностью не использовал всю сумму вычета в его предельной сумме, то он вправе получить остаток при покупке другого жилья. Следует обратить внимание, что данное правило распространяется на правоотношения, которые возникли после 1 января 2014 года. Т.е. должны выполняться два условия: гражданин не использовал свое право на имущественный налоговый вычет до 01.01.2014 года и жилье приобретено после указанной даты.

Есть ещё социальные налоговые вычеты, которые предоставляются при оплате стоимости лечения и обучения. Они предоставляются по мере возникновения права на их получение, то есть по окончании налогового периода (календарного года). Если вы имеете право на получение имущественных и социальных вычетов, то, помимо декларации, необходимо предоставить подтверждающие расходы документы.

– Какая работа ведётся с физическими лицами, получающими доходы от сдачи в аренду (внаем) имущества?

– Ряд налогоплательщиков-физических лиц не декларируют свои доходы, несмотря на обязанность, установленную законодательством. Наша задача – максимально привлечь их к декларированию полученных доходов. О таких лицах налоговые органы узнают от органов МВД, управления ЖКХ, от соседей арендодателя или самих квартиросъёмщиков, из письменных жалоб или по телефону доверия.

На протяжении последних лет одним из способов информирования налогоплательщиков является отправка сообщений на номера сотовых телефонов. В 2014 году инспекцией направлено более четырехсот SMS-сообщений о необходимости декларирования доходов на номера сотовых телефонов граждан, опубликовавших в газетах объявления об оказании каких-либо услуг

Также сейчас мы проводим работу в отношении репетиторов и призываем их отчитаться о полученных доходах от оказания репетиторских услуг. Так за 2013 год доходы от репетиторских услуг задекларировали 16 граждан (2010-м таких налогоплательщиков было всего трое). И хотя в масштабе почти тысячной армии педагогов эти цифры выглядят весьма скромно, прослеживается положительная динамика, которая станет предпосылкой для развития культуры декларирования.

– Можно ли сделать вывод, что уровень правовой культуры населения растет?

– Налоговая грамотность населения из года в год растёт, и мы прилагаем для этого все усилия, в том числе, проводя различные информационно-разъяснительные мероприятия. Доброй традицией стало проведение уроков налоговой грамотности в школах, выезды специалистов на крупные предприятия. Есть положительная динамика количества налогоплательщиков, которые обращаются в налоговые органы и в установленные законодательством сроки декларируют свои доходы, причем самостоятельно.

– Обязательно ли приходить в инспекцию лично?

– Налоговую декларацию налогоплательщик может представить лично или через уполномоченного представителя, действующего на основании нотариально удостоверенной доверенности, документы направляются по почте либо в электронном виде – по телекоммуникационным каналам связи. Для самостоятельного заполнения декларации можно воспользоваться программой «Декларация», размещенной на официальном сайте налоговой службы. Представить декларацию в инспекцию можно, предварительно записавшись на приём с помощью сервиса "Онлайн запись на приём в инспекцию".

К слову, помимо перечисленных услуг интернет-сервисы налоговой службы предоставляют своим пользователям ещё целый спектр возможностей. Один из самых полезных – Личный кабинет налогоплательщика: каждый плательщик налогов может воспользоваться своей личной страничкой, куда поступает информация о предстоящих налоговых платежах, налоговые уведомления, а также платежные документы по имущественным налогам. Например, подключившись к «Личному кабинету налогоплательщика для физических лиц», можно отследить статус проверки налоговой декларации по форме 3-НДФЛ, заполнить декларацию в режиме онлайн.

– Ещё раз напомните, каков последний срок представления декларации?

– Срок представления налоговой декларации для лиц, обязанных задекларировать полученные доходы, – не позднее 30 апреля 2014 года. При этом налогоплательщик, заявивший в налоговой декларации за 2013 год как доходы, подлежащие декларированию, так и право на налоговые вычеты, обязан представить документы в установленный срок. На граждан, представляющих налоговую декларацию исключительно с целью получения налоговых вычетов по НДФЛ, установленный срок подачи декларации – 30 апреля – не распространяется. Такие декларации можно представить в любое время в течение всего года, без каких либо налоговых санкций.

– Какая предусмотрена мера ответственности за несвоевременное представление декларации?

– В соответствии со статьей 119 Налогового кодекса РФ непредставление налогоплательщиком в установленный законодательством о налогах и сборах срок налоговой декларации влечёт за собой взыскание штрафа – не менее 1000 рублей.

– Если у граждан возникнут вопросы по декларационной кампании, куда следует обращаться?

– Консультацию по вопросам проведения декларационной кампании можно получить по телефонам 3-25-01, 3-00-13, а также при личном обращении в налоговую инспекцию.

В заключение хотелось бы обратиться к налогоплательщикам: не откладывайте посещение налоговой инспекции на последние дни апреля. Это поможет избежать очередей и позволит инспектору оказать каждому гражданину квалифицированную помощь, в том числе, при заполнении декларации!

(Окончание. Начало на 18-й стр.).

Расчет арендной платы за Участок определен в приложении к Договору, которое является неотъемлемой частью Договора. В случае заключения Договора на срок свыше года обязанность по уплате арендной плате возникает у арендатора со дня государственной регистрации Договора, при этом до момента государственной регистрации Договора арендатор обязан уплачивать арендодателю сумму эквивалентную размеру арендной платы с момента подписания сторонами акта приема-передачи участка.

3.2. Арендная плата вносится Арендатором равными долями не позднее 15 сентября и 15 ноября, в размере _____ (_____) на счет Управления федерального казначейства по Тверской области (Министерство имущественных и земельных отношений Тверской области) ИНН 6905003320 КПП 695001001 путем перечисления в ГРКЦ ГУ Банка России по Тверской обл. г.Тверь БИК 042809001 на р/с 40101810600000010005 ОКАТО _____ номер лицевого счета _____ КБК 019 111 05 013 10 0000 120 – доходы, получаемые в виде арендной платы за земельные участки, государственная собственность на которые не разграничена и которые расположены в границах поселений.

3.3. Арендная плата исчисляется с _____2013г. по _____2016г.Исполнением обязательства по внесению арендной платы является: оплата и предоставление копии платежного поручения ежегодно Арендодателю.

4. Права и обязанности Сторон

4.1. Арендодатель имеет право:

4.1.1. Требовать досрочного расторжения Договора при использовании земельного участка не по целевому назначению, а также при использовании способами, приводящими к его порче, при невнесении арендной платы более чем за год и нарушения других условий Договора.

4.1.2. На беспрепятственный доступ на территорию арендуемого земельного участка с целью его осмотра на предмет соблюдения условий Договора.

4.1.3. На возмещение убытков, причиненных ухудшением качества Участка и экологической обстановки в результате хозяйственной деятельности арендатора, а также по иным основаниям, предусмотренным законодательством Российской Федерации.

4.2. Арендодатель обязан:

4.2.1. Выполнять в полном объеме все условия Договора.

4.2.2. Письменно в десятидневный срок уведомить Арендатора об изменении номеров счетов для перечисления арендной платы, указанных в п. 3.2.

4.3. Арендатор имеет право:

4.3.1. Использовать Участок на условиях, установленных Договором.

4.3.2. Не передавать свои права и обязанности по договору аренды третьим лицам.

4.3.3. По истечении срока действия Договора в преимущественном порядке перед другими лицами заключить договор аренды на новый срок на согласованных Сторонами условиях по письменному заявлению, направленному Арендодателю не позднее, чем за 1 (один) месяц до истечения срока действия Договора.

4.4. Арендатор обязан:

4.4.1. Выполнять в полном объеме все условия Договора.

4.4.2. Использовать Участок в соответствии с целевым назначением и разрешенным использованием.

4.4.3. Уплачивать в размере и на условиях, установленных Договором, арендную плату.

4.4.4. Обеспечить Арендодателю (его законным представителям), представителям органов государственного земельного контроля доступ на Участок по их требованию.

4.4.5. После подписания Договора и изменений к нему произвести его (их) государственную регистрацию в Управлении Росреестра по Тверской области.

4.4.6. Письменно сообщить Арендодателю не позднее, чем за 1 (один) месяц о предстоящем освобождении Участка как в связи с окончанием срока действия Договора, так и при досрочном его освобождении.

4.4.7. Не допускать действий, приводящих к ухудшению экологической обстановки на арендуемом земельном участке и прилегающих к нему территориях, а также выполнять работы по благоустройству территории.

4.4.8. Письменно в десятидневный срок уведомить Арендодателя об изменении своих реквизитов.

4.4.9. За счет собственных средств осуществлять строительство инженерно-технических сетей, до объекта завершенного строительства – жилого дома.

4.5. Арендодатель и Арендатор имеют иные права и несут иные обязанности, установленные законодательством Российской Федерации.

5. Ответственность Сторон

5.1. За нарушение условий Договора Стороны несут ответственность, предусмотренную законодательством Российской Федерации.

5.2. При невнесении арендной платы в установленные сроки по Договору, Арендатор выплачивает Арендодателю пени в размере 0,05% просроченной суммы арендной платы за каждый календарный день просрочки. Пени перечисляются в порядке, предусмотренном п. 3.2 Договора.

5.3 Ответственность Сторон за нарушение обязательств по Договору, вызванных действием обстоятельств непреодолимой силы, регулируется законодательством Российской Федерации.

6. Изменение, расторжение и прекращение Договора

6.1. Все изменения и (или) дополнения к Договору оформляются Сторонами в письменной форме, кроме п.3.1.

6.2. Договор, может быть, расторгнут по требованию Арендодателя по решению суда на основании и в порядке, установленном гражданским законодательством и ст.46 ЗК РФ, а также в случаях, указанных в пункте 4.1.1.

6.3. При прекращении действия Договора Арендатор обязан вернуть Арендодателю Участок в надлежащем состоянии.

7. Рассмотрение и урегулирование споров

7.1. Все споры между Сторонами, возникающие по Договору, разрешаются в соответствии с законодательством Российской Федерации.

8. Особые условия договора

8.1. Договор составлен в 3 (трех) экземплярах, имеющих одинаковую юридическую силу, из которых один экземпляр хранится у Арендатора, один у Арендодателя, один в Управлении Федеральной регистрационной службы кадастра и картографии .

9. Реквизиты и подписи сторон

Акт приемки-передачи земельного участка

г. Ржев «__» _____ 2014 г.

На основании договора аренды земельного участка _____ от «____» _____2014 г.,Муниципальное образование «Ржевский район» Тверской области, в лице_____, именуемый в дальнейшем «Арендодатель» передает, а _____ (реквизиты победителя торгов), именуемый(ая) дальнейшем «Арендатор» принимает в аренду земельный участок с кадастровым номером _____, расположенный в д._____ сельского поселения «_____» Ржевского района Тверской области, для индивидуального жилищного строительства (далее - Участок), в границах, указанных в кадастровом паспорте Участка, прилагаемом к настоящему Договору и являющимся его неотъемлемой частью, общей площадью _____ кв.м.

Участок соответствуют условиям договора аренды земельного участка _____ от «___» _____2014г. и находится в надлежащем состоянии, пригодном для цели его использования.

Арендодатель: Арендатор:

ЧАСТНЫЕ БЕСПЛАТНЫЕ ОБЪЯВЛЕНИЯ

(КРОМЕ РУБРИК «КОММЕРЧЕСКАЯ НЕДВИЖИМОСТЬ», «ГРУЗОПЕРЕВОЗКИ», «ВАКАНСИИ», «УСЛУГИ»)

ПРИНИМАЮТСЯ по тел.2-28-36

В ЧЕТВЕРГ с 9.00 до 17.00, В ПЯТНИЦУ с 9.00 до 12.00

КВАРТИРЫ

ПРОДАЖА

1-комн. кв. по ул. Бехтерева, 77, 2/5-эт. дома. Тел. 8-915-716-48-89.

1-комн. кв., 5/5-эт. дома, Осташковское ш., 10 (район кирпичного завода). Тел. 8-910-536-37-84.

1-комн. кв. в п. Есинка, 2/5-эт. дома, площадь 33 кв.м., сделан хороший ремонт, кухонная мебель, балкон 6 м (застеклен). Тел. 8-963-154-46-94.

1-комн. бл. кв. в центре города, площадь 31 кв.м., хороший ремонт, кухня, кондиционер – в подарок. Тел.: 8-903-033-11-07, 8-903-805-92-65.

1-комн. бл. кв. по ул. К. Маркса, 1/5-эт. дома, цена 1 млн. руб. Тел. 8-903-808-41-45.

1-комн. бл. кв. по ул. Краностроителей, 1/5-эт. дома, площадь 30,4 кв.м. Тел. 8-960-706-33-45.

1-комн. кв. по ул. Республиканская, д. 36, 1/5-эт. дома, возможно под офис. Тел. 8-910-534-20-09.

1-комн. кв. по ул. Большевистская, д. 24 (общежитие), 2/5-эт. дома, площадь 21,3 кв.м., без балкона, с/у совмещенный, ванна сидячая, цена 590 000 руб. Тел. 8-915-745-73-93.

1-комн. бл. кв. по ул. Ленина, 28, 5/5-эт. дома, площадь 30,9 кв.м., окна пластиковые, сделан ремонт, цена 900 000 руб., торг. Тел. 8-910-649-57-01.

1-комн. кв. с хорошим ремонтом, площадь 39 кв.м., 4/9-эт. дома, ул. Куприянова, или МЕНЯЮ на 2-комн. кв. или дом в черте города, в хорошем состоянии, с доплатой. Тел. 8-904-006-00-51 (после 18.00).

2-комн. бл. кв. по ул. К. Маркса, 4/4-эт. дома, площадь 42,5 кв.м., 2 подвала, гараж во дворе (по желанию). Тел. 8-910-640-63-06.

2-комн. кв. по Красноармейской наб., 3/5-эт. дома, площадь 46 кв.м., телефон. Тел. 8-930-183-07-05.

2-комн. кв. по ул. Ленина, 4/5-эт. дома. Тел.: 2-50-20, 8-919-064-16-12.

2-комн. кв., 2/2-эт. дома, сделан хороший ремонт. Тел. 8-904-029-32-66.

2-комн. кв. по ул. Краностроителей. Тел. 8-965-322-74-92.

2-комн. бл. кв., 1/2-эт. дома, площадь 41,2 кв.м., не угловая, окна ПВХ, металлическая дверь. Тел. 8-905-606-06-04.

2-комн. кв. по ул. Советская, 9, 4/4-эт. дома, газовая колонка, цена 1 350 000 руб. Тел. 8-904-015-33-95.

2-комн. бл. кв. по ул. Т. Филиппова, площадь 47 кв.м., 5/5-эт. дома, 2 балкона. Тел. 8-950-002-95-26.

2-комн. бл. кв., площадь 52,4 кв.м., кухня 8,4 кв.м., 2/5-эт. дома, район «новых» кранов. Тел. 8-910-535-94-06, после 18.00.

2-комн. бл. кв. в п. Есинка, площадь 54 кв.м., 1/5-эт. дома, цена 1 200 000 руб. Тел. 8-910-844-71-05.

2-комн. бл. кв. по ул. Вокзальная, 3/5-эт. дома, площадь 52 кв.м., лоджия 6 кв.м., с/у раздельный, сделан ремонт, цена 1 600 000 руб. Тел. 8-963-222-74-95.

2-комн. бл. кв. в центре города, стеклопакеты, застекленный балкон, счетчики, есть место под гараж. Тел. 8-915-742-23-15.

2-комн. бл. кв., 1/2-эт. дома, площадь 43 кв.м. Тел. 3-35-14.

2-комн. кв. по ул. 8 Марта, площадь 56 кв.м., 9-й этаж. Тел. 8-905-603-29-21.

2-комн. бл. кв., 3/5-эт. кирпичного дома, площадь 41,3 кв.м., ул. Ленина, комнаты смежные, или МЕНЯЕТСЯ на 1-комн. бл. кв. с доплатой, крайние этажи не предлагать. Тел. 8-915-740-02-76.

2-комн. бл. кв.,1/2-эт. кирпичного дома, площадь 46,5 кв.м., центр. Тел. 8-930-170-46-01.

3-комн. кв. улучшенной планировки, ул. Западная, 4/5-эт. дома, площадь 44,4/66,6 кв.м., лоджия застеклена, стеклопакеты, новая сантехника, счетчики на воду, или МЕНЯЮ на 1-комн. кв. с доплатой. Тел. 8-910-536-28-56.

3-комн. бл. кв. в д. Хорошево, 2/2-эт. дома, площадь 54 кв.м., гараж, сарай, 3 сотки земли, цена 1 600 000 руб., торг. Тел. 8-904-028-31-58.

3-комн. бл. кв., 1/5-эт. дома, или МЕНЯЮ на 2-комн. кв. с вашей доплатой. Тел. 8-910-840-80-16.

3-комн. кв. в районе «новых» кранов, площадь 90 кв.м. Тел. 8-910-838-68-80.

3-комн. бл. кв., 3/5-эт. дома, Зубцовское ш., 5/49. Тел. 8-910-937-39-93.

3-комн. кв. в районе «новых» кранов. Тел. 8-915-732-01-13.

3-комн. кв. площадью 70 кв.м. в районе «склада-40», 4/5-эт. дома. Тел. 8-915-718-53-10.

3-комн. ч/бл. кв. в районе мебельного комбината, отопление, вода, подвал-сарай. Тел. 8-915-723-50-85.

4-комн. кв. в районе «новых» кранов, площадь 89 кв.м., евроремонт (встроенная мебель, бытовая техника, теплые полы на кухне, балконе, в ванной). Тел. 8-910-849-11-38.

4-комн. бл. кв., 6/9-эт. дома, площадь 96,9 кв.м., район «новых» кранов, 4 лоджии (застеклённые), 2 кладовки. Тел. 8-910-648-66-27.

4-комн. бл. кв., 2/5-эт. дома, район Ральфа, после ремонта, счетчики на воду и газ, площадь 76, 3 кв.м., кухня – 12,6 кв.м., цена 2 500 000 руб. Тел. 8-980-642-01-88.

ОБМЕН

1-комн. бл. кв. в кооп. доме, 3/5-эт. дома + комната в общежитии по ул. Елисеева на полдома или 2-комн. кв. Тел. 8-909-271-90-08.

4-комн. кв., 6/9-эт. дома, площадь 93 кв.м., район «новых» кранов, 3 балкона, 2 кладовки на 2-комн. бл. кв. с доплатой, в этом же районе. Тел. 8-915-742-15-70.

4-комн. бл. кв., район кирпичного завода, 3/5-эт. дома, окна и балкон пластиковые, интернет, кабельное ТВ, телефон, на 2-комн. бл. кв. в этом же районе, с вашей доплатой, или ПРОДАМ. Тел.: 8-910-646-56-80, 8-910-932-32-71.

4-комн. бл. кв., 8/9-эт. дома, площадь 94 кв.м., на бл. дом, или ПРОДАМ. Тел. 8-915-724-55-91.

СДАЮ

3-комн. бл. кв., 4/4-эт. дома, площадь 55 кв.м., центр города, семье на длительный срок. Тел. 8-910-646-24-26, с 9.00 до 17.00.

1-комн. бл. кв. в гарнизоне. Тел. 8-910-830-35-54.

1-комн. кв. посуточно. Тел. 8-915-709-61-79.

АЛЬТЕРНАТИВА

1-и 2-комн. квартиры со всеми удобствами. ВСЁ ВКЛЮЧЕНО. Командированным – полный пакет документов. Час, сутки, неделя – мы решим ваши жилищные проблемы.

При всем богатстве выбора – другой альтернативы нет!

Тел. 8-910-830-25-77.

СНИМУ

Семья из 2-х человек без в/п – бл. или ч/бл. дом или 1-комн. бл. кв. в Ржеве (желательно в районе мебельного комбината). Тел. 8-919-054-50-88.

ДОМА

ПРОДАЖА

Полдома в п. Путеец, площадь 44 кв.м., земельный участок 18 соток. Тел. 8-952-093-56-56.

Дом в д. Зайцево, площадь 78 кв.м., земельный участок 23 сотки, баня, 2 гаража, хозпостройки, санузел в доме. Тел. 8-920-196-99-59.

Дом деревянный в районе Шихино, площадь 50 кв.м., газовое отопление, водопровод, 11 соток земли. Тел. 8-920-165-40-83.

Дом в д. Кузьмарино, 6 км от Ржева, площадь 36 кв.м., хозпостройки, гараж, баня, печное отопление, 40 соток земли, плодово-ягодные насаждения. Тел.: 3-24-09, 8-920-682-33-68.

Коттедж в д. Хорошево. Срочно! Тел.: 8-915-724-50-91, 7-9-377.

Дачный летний домик в садовом кооперативе «Факел», земельный участок 5 соток с плодово-ягодными насаждениями, до р. Волга 100 м, оформлен в собственность. Тел. 8-910-834-35-55.

Два деревянных дома под одной крышей площадью 185 кв.м. в д. Верхний бор Ржевского р-на Тверской обл., берег р. Волга, 2 этажа, печь с камином, земельный участок 15 соток, колодец, хоз. блок, сад, баня, гараж. Дом используется под постоянное место жительство. Тел. 8-919-052-63-19 (Валентина Ивановна).

Дом (кирпичный, одноэтажный) с мансардой, в черте города, площадь 113 кв.м., земельный участок 14 соток, гараж. Тел.: 8-905-600-62-73, 8-910-935-51-95.

Дом в д. Абрамково, 15 соток земли, 1 км от города. Тел. 8-910-930-95-22.

Дом на Мостовском водохранилище (ст. Мостовая), цена 400 000 руб. Тел. 8-963-177-33-70.

Дом кирпичный в д. Толокново Оленинского района, после ремонта, рядом школа, д/сад, магазин. Цена 400 000 рублей (можно по материнскому капиталу). Тел. 8-903-571-52-89.

Дом с земельным участком площадью 15 соток на о. Волго, от г. Осташков 35 км, до воды 200м. Всё в собственности. Тел. 8-915-700-81-76.

Дом 2-эт. в д. Любимка на 1-й линии оз. Селигер, участок площадью 21 сотка. Тел. 8-964-166-63-11.

Дом шлакозаливной в черте города, 3 комнаты, площадь 41 кв.м., жилая – 31,6 кв.м., земельный участок 136 кв.м., рядом магазин «Тележка», СОШ №8. Тел. 8-910-932-27-40.

Дом в д. Климово, 50 км от города, земельный участок площадью 17 соток, в собственности. Тел. 8-905-606-03-32.

Жилой деревянный дом, площадь 41 кв.м., магистральный газ перед домом, колодец и баня на участке, земельный участок площадью 1419 кв.м., в собственности, около р. Волги, очень тихое место. Документы готовы для сделки, цена 2 млн. руб., торг. Тел. 8-905-609-26-05.

Жилой бревенчатый 3-комн. дом площадью 82,1 кв. м., газ, вода, канализация, земельный участок площадью 1440 кв.м., удобный подъезд, полный комплект документов. Тел. 8-965-722-92-47.

Двухэтажный кирпичный дом в п. Шихино (за ветлечебницей), 10х10, участок 15 соток, без отделочных работ, гараж, свет, вода, газовые коммуникации – рядом, сруб бани 3х5. Цена 2,5 млн. рублей. Тел.: 8-903-189-93-53, 8-903-583-57-51.

ОБМЕН

Дом бл., 3 комнаты, газ, отопление, гор. вода, 8 соток земли на две отдельные жилплощади. Рассмотрим все варианты. Тел. 8-904-003-80-26.

КУПЛЮ

Дом в дер. Петрищево, Филатово или Лукино, на р. Волга, в жилом состоянии. Тел. 8-903-119-58-07.

ЗЕМЕЛЬНЫЕ УЧАСТКИ

ПРОДАЖА

Земельный участок 40 соток в верховьях Волги, на участке старый деревянный дом, фундамент для нового, до Волги 500м. Тел. 8-906-554-50-36.

Земельный участок площадью 15 соток под ИЖС, 7 км от города, асфальт, рядом газ, вода, канализация. В собственности. Полный пакет документов. Тел. 8-952-068-30-64.

Земельный участок 12 соток в районе Шихино. Тел. 8-952-093-56-56.

Дачный участок в кооп. «Волга» (участок №. 3), дом кирпичный, 2-эт., мансарда, печка, свет, внутренняя отделка, плодово-ягодные насаждения, теплица. Тел. 8-915-740-80-19.

Земельный участок в кооп. «Надежда» площадью 7,5 соток. Тел. 8-904-003-19-35.

Земельный участок 11 соток под ИЖС, район Шопорово. В собственности. Тел. 8-961-140-16-85.

Дачный участок в кооп. «Факел», 5-й ряд от Волги. Тел. 8-952-061-95-82.

Земельный участок площадью 5,8 соток, есть домик, плодово-ягодные насаждения. Тел. 8-910-833-71-58.

Дачный участок в кооп. «Вишенка», домик с погребом, веранда, свет, плодово-ягодные насаждения. Тел. 2-04-23.

Срочно! Земельный участок площадью 30 соток с домом на стадии строительства, п. Мончалово. Тел. 8-903-765-56-05.

Земельный участок 10 соток в д. Сосновка Ржевского района, рядом Волга. Тел. 8-910-640-00-78.

Земельный участок в кооп. «Солнечный» (ост. Н. Бор), площадь 6 соток, ухоженный, летний водопровод. Тел.: 8-960-711-63-58, 8-960-713-31-48 (с 19.00 до 21.00).

Земельный участок, площадь 8,5 соток, ул. Новоженова, ветхий дом, цена 550 тыс. руб., торг, все коммуникации рядом. Тел. 8-903-631-39-18.

Земельный участок в д. Дуброво, площадь 30 соток, для ЛПХ и ИЖС. Тел. 8-903-808-41-45.

Садовый участок в кооп. «Серебрянка», вода, эл-во, сторож. Тел. 2-29-85.

Земельный участок в д. Антоново, 7 км от Ржева, 1 линия, берег Волги, цена 350 000 руб. Тел. 8-905-607-15-74.

Земельный участок в кооп. саду «Серебрянка», металлический домик, свет, вода, погреб. Тел. 8-910-934-11-19.

Земельный участок площадью 13,2 соток для ИЖС в д. Горшково, берег Волги, 7 км от Ржева, живописное место, до воды 300м, лес, цена 260 000 руб. Тел. 8-904-022-40-30.

Земельный участок 12 соток в д. Абрамово, 9 км от Ржева, асфальт, газ, р. Волга, цена 350 000 руб. Тел. 8-910-930-27-43.

Земельный участок площадью 5 соток в кооп. «Волга», имеется домик, до реки 150м. Тел. 8-915-727-20-39.

Земельный участок площадью 14,5 соток под ИЖС в д. Мнякино, газ, вода, свет, можно по материнскому капиталу. Тел. 8-915-734-67-64.

Земельный участок в районе Шопорово, площадь 12 соток, в собственности, коммуникации рядом. Тел. 8-915-748-67-87.

Земельный участок в районе Шихино площадью 6 соток, в собственности, коммуникации рядом. Тел. 8-915-748-67-87.

Земельный участок площадью 500 кв.м., Победовский с/о, коллективный сад «Факел», уч. №. 36. Тел.: 8-916-908-61-39, 8-917-581-19-92 (Татьяна).

Земельные участки сельхозназначения пл. 20,5 га Зубцовский р-н, Ульяновское с/п в районе д. Максимково. Тел. 8-919-053-68-72.

КУПЛЮ

Земельный участок под строительство дома в д. Хорошево или Мелихово. Тел. 8-903-694-89-53.

Земельный участок в д. Сосновка. Тел. 8-960-701-20-74.

ТЕЛЕФОНЫ

ПРОДАЖА

Смартфоны Lenovo A800, A850, P770, недорого. Тел. 8-904-026-44-79.

ГАРАЖИ

ПРОДАЖА

Гараж металлический на вывоз. Тел. 8-904-013-19-50.

Гараж кирпичный в кооп. «Сигнал», есть свет. Тел. 8-952-061-95-82.

Гараж кирпичный в кооп. «Дружба». Тел. 8-915-727-27-39.

Гараж металлический, разборный, на болтах. Тел. 8-919-053-03-76.

Гараж металлический в кооп. «Захолынский», р-р 3,8х6м, обшит, смотровая яма, свет, охрана, можно на вывоз. Тел. 8-910-535-60-10.

Гараж кирпичный в кооп. «Дружба». Тел. 8-915-718-53-10.

Гараж кирпичный, 6х4м, кооп. «Верхневолжский», смотровая яма, подвал. Тел. 8-910-646-56-80.

Гараж металлический, 9х8м, из двух боксов, в г. Зубцове, район базы ДСПМК, электричество, есть смотровая яма. Тел. 8-919-053-68-72.

МОТОЦИКЛЫ, ВЕЛОСИПЕДЫ

ПРОДАЖА

Мопед «Рига-4», в отл. сост.; «Ракер», в отл. сост. Тел. 8-915-749-51-58.

Скутер «Хонлинг», 2010 г.в., 150 куб. см, цена 30 000 руб., торг. Тел. 8-910-531-55-12.

КУПЛЮ

Мотоцикл «Иж Планета», в любом состоянии, недорого. Тел. 8-915-712-55-44.

18 апреля 2014 г., с 9.00 до 10.00, в клубе ЖД
СЛУХОВЫЕ АППАРАТЫ
Отечественного и зарубежного производства.
Цены от 5000р до 18000р. Принимаем б/у слуховые аппараты в зачет стоимости нового. Предоставляется рассрочка на 2 месяца с первоначальным взносом 50 % , при наличии паспорта.
(Рассрочку предоставляет ИП Шоломов А. С.) Св-во№.313236906500020,выд.06.03.2013
Тел. для консультаций: 89615857972/ 89615116597
Имеются противопоказания, проконсультироваться со специалистом.

реклама
ЗАПЧАСТИ
ГАЗ, УАЗ, МТЗ, ДТ, Т-150, ЮМЗ
к сельхозмашинам и
животноводческому оборудованию
На складе 12000 наименований
ООО Фирма «АГРОСНАБ»
Тверская обл., п.Рамешки, ул.Советская-72а
т/ф: 8-(48244) 2-10-45, 2-17-62, 2-16-87, 2-16-65
запрос прайса по адресу agrosnab@tvcom.ru

ЛЕГКОВЫЕ АВТОМОБИЛИ

ПРОДАЖА

Форд Фьюжен, 2007 г.в., цвет серебристый, пробег 70 000 км, кожаный салон, кондиционер, подогрев сидений, передние электроподъемники, парктроник, датчики света, дождя, в отл. сост., цена 330 000 руб. Тел. 8-961-014-88-33, с 18.00 до 22.00.

Фольксваген Гольф 4. Недорого. Тел. 8-920-158-78-82.

Мицубиси Лансер X, 2007 г.в., пробег 98 000 км, дв. 1,5л, комплект летней резины R-16. Тел. 8-910-648-86-08.

Опель Вектра, 1991 г.в., дв. 1,8л (моновпрыск), люк, музыка, в хор. сост., цена 75 000 руб., торг. Тел. 8-915-700-81-03.

Черри Фора, 2008 г.в., полный э/пакет, литые диски. Тел. 8-904-002-68-60.

Хонда Орхия, универсал, 1996 г.в., цвет черный металлик, 4 ВД, 147 лс, э/пакет, правый руль, 2 комплекта резины. Тел. 8-906-654-42-34.

Шкода Октавиа тур (универсал), 2007 г.в., сборка Чехии, цвет черный, цена 320 000 руб. Тел. 8-906-650-66-95.

Ситроен Берлинго, 2010 г.в., в отл. сост. Тел. 8-910-931-24-08.

Нива Шевроле, 2010 г.в., пробег 19 000 км, цвет «серебро», сост. нового авто. Тел. 8-910-536-32-25.

Нива Шевроле, 2009 г.в., пробег 35 000 км, бортовой компьютер, литые диски, комплект зимней резины, в отл. сост. Тел. 8-920-166-19-99.

Лада Гранта, 2012 г.в., цвет бежевый, литые диски, парктроник, музыка. Тел.: 8-915-715-97-58, 8-910-744-74-39.

Лада Приора, конец 2010 г.в. (универсал), цена 208 000 руб. Тел. 8-904-002-54-58.

Лада Приора, 2010 г.в., цена 240 000 руб. Тел. 8-915-715-94-16.

Москвич М-401, 1955 г.в., снят с учета для продажи, цена 50 тыс. руб. Тел. 8-904-022-40-30.

ВАЗ-211440, 2008 г.в., цвет серо-зеленый металлик, пробег 47 000 км, в хор. сост., цена 150 000 руб. Тел. 8-906-651-34-46.

ВАЗ-2114, 2007 г.в., пробег 116 000 км. Тел. 8-952-063-49-11.

ВАЗ-2110, 2001 г.в., дв. 8-клапан., требует косметического ремонта, цена 75 тыс. руб. Тел. 8-906-551-86-01.

ВАЗ-2113, 2000 г.в., цвет «папирус», цена 70 000 руб. Тел. 8-910-934-45-47.

ВАЗ-11113 («Ока»), 2004 г.в., цвет «гранат», пробег 34 000 км, 1 владелец. Тел. 8-904-357-71-10.

«Ока», 2005 г.в., цена 5000 руб. Тел. 8-920-157-72-66.

ВАЗ-2114, 2007 г.в., цвет синий. Тел. 8-920-689-22-63.

ВАЗ-21093, 1999 г.в., цвет сине-зеленый, пробег 140 000 км, цена 35 000 руб. Тел. 8-905-603-67-96.

ВАЗ-2112, 2000 г.в., цвет серебристо-красный. Тел. 8-904-020-65-30.

УАЗ «Хантер», 2007 г.в., дизель, пробег 57 000 км, цвет черный. Тел. 8-910-531-23-13.

Деу Матиз, 2010 г.в., в эксплуатации с 2011 года, пробег 27 000 км, цвет «спелая вишня», дв. 0,8л, резина зима-лето, в отл. сост. Тел.: 8-915-716-19-89, 8-919-053-23-95.

Деу Матиз, 2009 г.в., цвет песочный. Тел. 8-904-004-43-78.

Шевроле Ланос, 2007 г.в., цвет «вишня», пробег 70 000 км, 2 комплекта резины, гаражное хранение, 1 владелец, цена 190 000 руб., торг. Тел.: 6-38-43, 8-905-604-37-82.

Опель Омега В, 1997 г.в., цена 100 000 руб. Тел. 8-905-164-95-47.

Форд Фокус-2, 2010 г.в., цвет черный металлик, гаражное хранение, в отл. сост. Тел. 8-910-835-27-00.

Форд Мондео, 1993 г.в., цвет зеленый, 90лс, литые диски, цена 70 000 руб. Тел. 8-920-158-98-97.

ВАЗ-2115, 2006 г.в., цена 150 000 руб. Тел. 8-952-064-69-19.

ГАЗель пассажирская, 8 мест, цвет зеленый, газ/бензин, категория «В», цена 110 000 руб., торг. Тел. 8-910-538-28-00.

Тойота Карина, 1994 г.в., АКПП, цена 90 000 руб. Тел. 8-903-765-56-05.

Дэу Нексия, 2006 г.в., цвет песочный, дв. 1,5л, 16-клапанный, пробег 125 тыс. км, сабвуфер, литые диски, летняя резина, расходники заменены, цена 110 тыс. руб., торг. Тел. 8-905-607-25-15.

Джилли МК, 2008 г.в., дв. 1,5л, цвет серебристый металлик, комплектация «люкс», зимняя резина. Тел. 8-960-701-31-55.

Шкода Октавиа А5, 2012 г.в., цвет «капучино», пробег 29 000 км, максимальная комплектация, 2 комплекта резины на литых дисках. Тел. 8-920-197-65-91.

Ford C-Max, 2008 г.в., куплен в августе 2009 г., дв. 2,0л., АКПП, в идеальном состоянии, вложений не требует. Тел. 8-910-932-27-40.

Рено Флюенс, август 2010 г.в., пр. 49 тыс. км, дв. 1,6 л, МКПП, кондиционер, э/зеркала, в отличном состоянии, летняя резина на литых дисках, комплект зимней резины «Нокиа Хакапелита» на дисках, цена 400 000 руб. Тел. 8-915-748-67-87.

Фольксваген Пассат В3 (универсал), 1989 г.в., цвет белый, цена 60 000 руб. Тел. 8-952-060-84-71.

ВАЗ-2105, 2009 г.в., цвет белый. Тел. 8-919-056-34-00.

Каблук ВИС 23470000010. Тел. 8-910-937-90-40.

Опель Зафира, 2008 г.в., пробег 107 тыс. км., 2 комплекта резины, цена 500 тыс. рублей. Тел. 8-906-551-35-42.

КУПЛЮ

ВАЗ-2110, 2112, 2114, Ладу-Приору, в любом состоянии. Тел. 8-904-017-59-58.

ГРУЗОВЫЕ

ПРОДАЖА

Форд Транзит, 2004 г.в., 5 мест. Тел. 8-910-931-24-08.

ГАЗ-52, 1988 г.в. Тел. 8-961-014-20-30.

ЗиЛ-«бычок», длинная база, 2001 г.в., металлический фургон, в хор. внешнем сост. Тел. 8-909-271-51-32.

КамАЗы с прицепами: 65117, 53212, в отл. сост. Тел. 8-910-930-95-22.

ГАЗель, 2002 г.в., тент, г/п 1,5т, дв. 406. Тел. 8-960-701-31-55.

ЗАПЧАСТИ

ПРОДАЖА

На ЛуАЗ и ЗАЗ. Тел. 8-905-125-27-91.

Для ВАЗ: 2 колеса в сборе. Тел. 8-905-125-27-91.

ВАЗ-2106. Тел. 8-904-009-46-05.

Для ВАЗ-2105, 2110: дв., МКПП, рейка, двери, подвеска и др. Недорого. Тел. 8-904-026-52-40.

Для «Фольксваген-Пассат В3»: двери, крылья, салон и др. Тел. 8-904-026-52-40.

Для «Мицубиши Лансер 9»: двигатель, АКПП-МКПП, рейка, салон, подвеска. Тел. 8-904-026-52-40.

Для «Вольво 850»: АКПП, двери, крылья. Рулевая рейка, генератор, стартер и др. Тел. 8-904-026-52-40.

Для КамАЗ: стоп-сигналы новые, 2 шт., цена 1200 руб. Тел. 8-965-720-34-79.

Стартер на классику, новый, цена 2600 руб. Тел. 8-965-720-34-79.

От «Рено-Логан»: обшивка багажника (правая половина), цена 750 руб. Тел. 8-965-720-34-79.

От КамАЗа: топливные баки, объем 200-300 л. Недорого. Тел. 8-900-011-82-16, Юрий.

Резина летняя «Якохама», р-р 205/55/16, 4 колеса, б/у. Тел. 8-910-838-64-46.

Для М-2141: нажимной диск сцепления, радиатор отопителя, колеса на дисках. Тел. 8-910-930-31-85.

Генератор, автобагажник на «классику». Тел. 8-910-535-60-52.

Для ВАЗ-2111: кузовные детали, салон, электрика, дв. 16-клап. и многое др. Тел. 8-915-712-55-44.

На УАЗ: резина, 2 баллона; резина «Кама», R-13 («всесезонка»), 4 колеса на дисках. Тел. 8-904-013-19-13.

ВАЗ-2106. Тел. 8-904-009-46-05.

Для Вольво 740. Тел. 8-961-014-20-30.

Для ГАЗ-3110: кузовные запчасти. Тел. 8-961-014-20-30.

Для УАЗ: мосты, рессоры, дверь и другое. Тел. 8-915-718-53-10.

Резина «Мишлен», R-16, 4 шт., б/у; «Мишлен», р-р 195/65/15, 1 шт., новая. Тел. 8-915-718-53-10.

Багажник для автомобилей с рейлингами (Фольксваген Пассат В5). Тел. 8-960-713-09-88.

Рычаги передней подвески, рулевые наконечники (Фольксваген Пассат В5). Тел. 8-910-937-51-54.

КУПЛЮ

Для ВАЗ-2110: двери. Тел. 8-904-017-59-58.

ГАЗель (на запчасти). Тел. 8-904-017-59-58.

ОДЕЖДА, АКСЕССУАРЫ

ПРОДАЖА

Платье вечернее, длинное, цвет «вишня», р-р 44-46. Тел.: 3-33-29, 8-960-712-82-53.

Плащ женский, р-р 52, цвет фисташковый. Тел. 3-17-41.

Свадебное платье, пышное, белое, со стразами, на шнуровке, р-р 44-46, в ид. сост., цена 4500 руб. Тел. 8-915-747-93-55.

Камуфляж, р-р 54, рост 4, цена 1100 руб. Тел. 8-965-720-34-79.

МЕБЕЛЬ

ПРОДАЖА

Шкаф 3-створчатый, новый. Недорого. Тел.: 3-33-29, 8-960-712-82-53.

Кровать-чердак для подростка с рабочей зоной, шкафом и выкатной тумбой, цвет салатовый. Самовывоз. Тел. 8-904-011-90-38.

Стол-книжка, цена 250 руб. Тел. 3-26-79.

Диван, цена 4000 руб. Тел. 8-952-061-95-82.

Кресло-кровать, цена 1000 руб. Тел. 8-952-061-95-82.

Стол, р-р 70х110, цена 1200 руб. Тел. 8-920-151-67-13.

Кровать 1,5-спальная, цена 2000 руб. Тел. 8-920-151-67-13.

Диван раздвижной, современный, в хор. сост., цена 7000 руб. Тел. 8-904-013-84-29.

Стол-книжка, полированный, цвет темный орех, цена 1500 руб. Тел. 8-919-068-34-90.

1,5-спальная кровать с ортопедическим матрацем, цена 2 500 руб. Тел. 8-919-068-34-90.

Кухня новая, светлая, длина 1,70см. Тел. 8-910-533-65-28.

Диван малогабаритный (раскладывается вперед). Тел. 8-910-533-65-28.

Стол полированный, раздвижной (0,8х2,0). Тел. 2-28-12.

Две 1-спальные кровати, 2 дивана и полированный раздвижной стол. Дешево. Тел. 2-06-80.

КУПЛЮ

Торшер, б/у. Недорого. Тел. 2-29-85.

ТОВАРЫ ДЛЯ ДЕТЕЙ

ПРОДАЖА

Велосипед 2-колесный, в хор. сост. Недорого. Тел.: 3-33-29, 8-960-712-82-53.

Комбинезон весенний на ребенка с рождения. Тел. 8-962-247-77-55.

Коляска трансформер, цвет бежевый. Тел. 8-904-004-09-99.

Автокресло от 7 до 14 кг. Тел. 8-952-087-30-34.

Коляска классика «Джебо», зима/лето, в ид. сост., цвет шоколад с молоком + подарок. Тел. 8-920-178-60-07.

Велосипед 3-колесный «Фунтик», с ручкой, цвет синий. Тел. 3-17-41.

Платье для выпускного вечера в греческом стиле (куплено в салоне), на девочку 7-10 лет, цвет шампанское, цена 2500 руб. Тел. 8-910-535-60-95.

Велосипед, в хор. сост. Тел. 2-79-43.

Коляска прогулочная, полная комплектация. Тел. 8-910-834-68-79.

Детско-юношеский квадроцикл, объем 125 куб. см, г/п 120 кг, цена 50 000 руб. Тел.: 8-909-268-76-23, 8-910-932-86-20.

Велосипед для девочки «Скиф», в отл. сост., цена 2500 руб. Тел. 8-915-749-08-89.

СДАМ В АРЕНДУ помещение под магазин площадью 100 кв.м. по ул. Кирова. Тел. 8-910-935-94-70.

СДАМ павильоны под магазин площадью 18, 16, 20 кв.м. Тел. 8-910-935-94-70.

РАБОТА

В АВТОСАЛОН Renault (г.Ржев) требуются:
- автослесарь
- специалист отдела запасных частей
- мастер-приёмщик
- кассир-операционист

Трудоустройство по ТК РФ.
Контактный тел. 8-960-706-99-96,
e-mail: irina.orlova@nordavtotver.ru

В торговый центр «Рига 145», М.О., п. Шаховская, требуются сотрудники. График работы две недели через две с 8:00 до 20:00. Жилье и полный соц. пакет. Тел. 8-903-172-94-20.

ИП: водители категории «В» для работы в такси на автомобилях фирмы, стаж не менее 3-х лет. Тел. 3-29-86.

ИП: водители с личным автомобилем для работы в такси. Тел. 8-904-020-84-34.

ИП требуется автослесарь. Тел. 8-910-937-90-40.

Требуются работники для наружного утепления здания в г. Ржеве. Тел. 8-900-010-68-01.

Требуется домработница для инвалида 1 группы (мужчина), ежедневно, с 13.00 до 15.00, на длительное время, район школы №. 9. Тел. 2-43-53, с 14.00 до 18.00.

Требуется сиделка по уходу за инвалидом 1 группы (колясочник), на 1 год, в дневное время, оплата почасовая, район Ральфа. Тел. 8-915-738-69-38.

Требуется официант в пиццерию «Арма» (ул. Урицкого, 85).

Для работы в Москве требуется электросварщик (по трубам). Тел. 8-929-563-69-51.

Д/саду №. 27 срочно требуется медработник. Тел. 2-11-55.

Требуются: экскаваторщик, машинист фронтального погрузчика, оператор грохота. Тел. 8-926-005-76-08.

Требуется водитель категории «Е» на самосвалы, кран-манипулятор. Тел. 8-926-005-76-08.

Требуется (г. Клин) водитель бетононасоса, «миксера». Оплата сдельная. Тел. 8-926-005-76-08.

Требуется менеджер по сбыту нерудных металлов (разъездного плана). Тел. 8-926-005-76-08.

Требуется на постоянную работу охранник в загородный дом, без в/п. Тел. 8-906-650-69-66.

На склад замороженной продукции требуется кладовщик. Тел.: 8-915-730-74-32, 3-03-37.

ООО «Инчермет» требуется бухгалтер. Достойная зарплата! Тел. 3-40-22.

Требуется водитель (категории «В», «С») на ГАЗ-3309 (бортовой), без в/п. Работа – город, район. Зарплата по результатам собеседования. Тел.: 8-910-646-94-23, 8-910-937-28-25, 6-37-97.

Международный отдел МВД России «Ржевский» приглашает на службу мужчин в возрасте от 20 до 35 лет, отслуживших в армии. Требования: образование не ниже среднего полного (общего), отсутствие медицинских противопоказаний и судимости. Достойная заработная плата (от 20 тыс. рублей). Дополнительные льготы, гарантии и компенсации, в том числе: льготное пенсионное обеспечение, возможность получения бесплатного высшего образования, обязательные премии за добросовестное выполнение служебных обязанностей, дополнительные поощрительные выплаты и надбавки, компенсация за наём жилья, единовременная социальная выплата для приобретения или строительства жилого помещения. Обращаться в отделение по работе с личным составом МО МВД России «Ржевский» или по тел. 2-21-80.

ООО «Ржевлён» требуются операторы чесальных машин (женщины). Тел.: 8-910-640-53-96, 2-15-58.

ООО «РжевВторМет» требуется газорезчик без в/п. Зарплата по результатам собеседования. Тел.: 6-37-97, 8-910-937-28-25.

Д/саду №.14 требуется сторож. Тел. 2-08-55.

Д/саду №.23 требуется помощник воспитателя. Срочно! Тел. 2-07-99.

Организации на постоянную работу требуются: электросварщики, водители кат. «Д», «Е». Зарплата по результатам собеседования. Справки по тел. 8 (48232) 6-77-77.

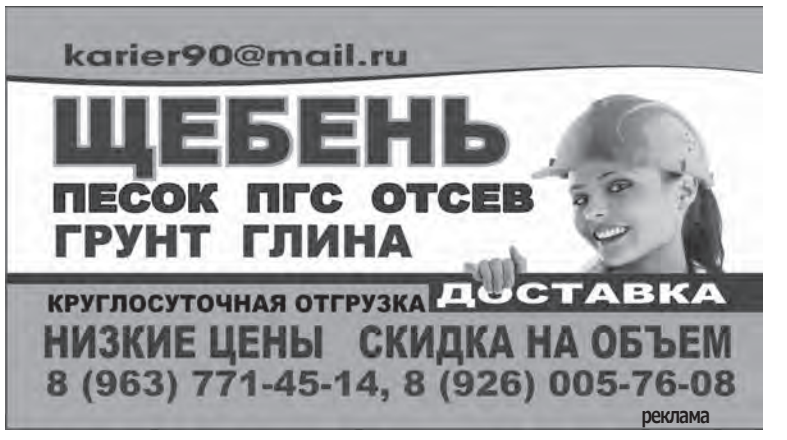

БЫТОВАЯ ТЕХНИКА

ПРОДАЖА

Телевизор цветной «Самсунг», диагональ 52 см. Тел. 2-28-12.

Стиральная машина «Малютка». Тел. 2-28-12.

Компьютер. Тел. 8-930-180-50-21.

Швейная машина с ножным и ручным приводом, б/у, в хор. сост. Недорого. Тел. 8-952-087-43-67.

Морозильная камера (8 ящиков). Тел. 8-915-709-52-78.

Телевизор «Юность» (черно-белый), цена 300 руб. Тел. 8-905-129-84-17.

Стиральная машина «Индезит», 4,5 кг, цена 5000 руб. Тел. 8-904-001-80-44.

Стиральная машина «ЭВИ», цена 700 руб. Тел. 2-51-39.

Пылесос «Тайфун», цена 200 руб. Тел. 2-51-39.

Центрифуга, цена 500 руб. Тел. 2-51-39.

Швейная ножная машина. Тел. 2-28-12.

Холодильник «Атлант», б/у 3 года, цена 5000 руб. Тел. 8-904-011-04-64.

Планшет «Prestigio» (модель RMR-5770), оперативная память 1 Гб, 2 ядра, чехол, в коробке, цена 4800 руб. Тел. 8-910-840-80-10.

Стиральная машина «Индезит», загрузка 5 кг, компактная, новая, на гарантии. Тел. 8-952-061-47-32.

Набор спутникового оборудования для интернета и просмотра ТВ на компьютере, все в отл. сост., цена 7000 руб. Тел. 8-910-533-51-00.

Профессиональная видеокамера «Сони». Тел. 8-910-938-82-10.

КНИГИ

ПРОДАЖА

Русско-латышский разговорник, новый, цена 150 руб. Тел. 8-905-609-68-51.

ТОВАРЫ ДЛЯ ОТДЫХА

ПРОДАЖА

Пневматическое ружье для подводной охоты «Alpinasub» + гарпун, насадка, упор для зарядки, линь, насос, руководство по эксплуатации, цена 2700 руб. Тел. 8-910-840-80-10.

СПОРТТОВАРЫ

ПРОДАЖА

Гантели. Тел 8-905-129-84-17.

Добок для занятий тхэквондо, рост 140 см, в отл. сост. Тел. 8-904-002-01-24.

ЖИВОТНЫЕ, РАСТЕНИЯ

ПРОДАЖА

18 апреля в 18.30 на старом рынке будут продаваться поросята мясной породы Европейская крупная белая. Привиты, кастрированы.

Корова. Тел. 8-903-804-18-62.

Пчелы. Тел. 8-903-802-17-94.

Коза с козлятами, 2 окота. Тел.: 8-915-703-96-75, 79-202.

Козы дойные с козлятами и козье молоко, цена договорная. Тел. 8-910-933-83-15.

Пчелы миролюбивые, плодные матки. Тел. 8-905-164-22-48.

Волнистый попугайчик. Тел. 8-910-835-83-68.

Попугай карелла, самочка, цена 2500 руб. Тел. 8-910-834-64-65.

Столетник (большой), пальма финиковая. Тел. 3-17-41.

Коровы стельные и дойные, щенки кавказкой овчарки. Тел. 8-920-694-70-02.

Коровы стельные, 3 и 4 отел. Тел. 8-910-760-58-51.

Болиголов, сабельник, боярышник. Тел. 2-23-66.

Кролики породы серый и чёрный великан, возраст 1 мес., цена 400 руб./шт. Тел. 8-915-741-20-51.

ОТДАМ В ДОБРЫЕ РУКИ

Котенка (девочка), возраст 1,5 мес. К лотку приучен. Тел. 8-903-033-08-53.

Кошечку, возраст 1,5 года, стерилизована, пушистая, окрас палевый, ласковая. Тел.: 6-72-54, 8-904-017-03-57.

Кошку, возраст 1 мес. Тел. 8-909-271-90-08.

Кошечку, окрас 3-цветный, возраст 1,5 года, к лотку приучена, стерилизована, привита, желательно в частный дом. Тел.: 3-13-80, 8-920-699-50-22.

Котят, возраст 4 мес. Тел. 8-952-063-76-61.

Котят от кошки-крысоловки, возраст 1,5-2 мес. Тел. 8-962-247-77-55.

СТРОЙМАТЕРИАЛЫ, ОБОРУДОВАНИЕ

ПРОДАЖА

Стекла б/у, 14 шт. Тел. 3-17-41.

Двери: 2 межкомнатные (90х2,0), 2 в ванну и туалет (60х2,0), цвет «лесной орех», ручки, замки – золотистые, цена 6000 руб. Тел. 8-919-053-23-95.

Теодолит (2Т-30П), рейка, новая. Тел. 3-17-41.

Водонагреватель проточный. Тел. 8-909-267-50-26.

Шифер б/у, р-р 80х100, цена 30 руб./шт. Тел. 75-196, после 18.00.

Радиаторы чугунные, б/у, цена 150 руб./секция. Тел. 8-904-004-52-04.

Алюминиевая складная лестница. Тел. 2-29-85.

Станок для пресса целлофана и картона, в хор. сост. Тел. 8-904-351-92-62.

Лист оцинкованного железа. Дешево. Тел. 2-29-85.

КУПЛЮ

Профлист и столбы для забора. Недорого. Тел. 8-904-013-19-13.

Микроскоп «МБС», «ОГМЭ», в любом сост. Тел. 8-911-600-51-73.

Бензопилу. Тел. 8-903-694-89-53.

РАЗНОЕ

ПРОДАЖА

Бидоны молочные (2 шт.). Тел. 8-952-087-43-67.

Картофель мелкий. Тел. 8-915-707-79-96.

Навоз. Самовывоз. Тел. 8-915-741-20-51.

Прикроватный туалет, новый, цена 2 300 руб. Тел. 8-915-728-72-78.

Палас. Тел. 8-905-129-84-17.

Люстра 4-рожковая. Тел. 8-909-267-50-26.

Зеркало большое. Тел. 8-905-129-84-17.

Молоко козье (п. РТС). Тел. 6-95-02.

Огурцы соленые. Тел. 2-37-10.

Материал на брюки, цвет хаки. Тел. 3-17-41.

Ковер шерстяной, 2х3м. Тел. 3-17-41.

Два чемодана, 50х70, использовались 1 раз, в отл. сост. Тел. 8-910-936-96-06.

Картофель семенной. Тел. 8-919-051-43-71.

Картофель: мелкий, крупный, посадочный. Тел. 8-915-71-62-92.

Памперсы для взрослых №2. Тел. 3-24-97.

Гигиенические пеленки. Тел. 3-24-97.

Электросамовар, объем 3л, цена 500 руб. Тел. 2-51-39.

Сумки и рюкзаки хозяйственные домашнего пошива. Тел. 2-56-65.

Монеты советского образца (есть царские). Тел. 8-965-720-41-55.

КУПЛЮ

Радиодетали, конденсаторы, микросхемы, реле, разъемы, переключатели, диоды, тиристоры, генераторные лампы, измерительные приборы и другое. Тел. 8-916-739-44-34.

ИЩУ РАБОТУ

Офицер запаса, ветеран военной службы и труда, в/о, без в/п ищет военную службу или работу с предоставлением благоустроенного жилья семье. Тел.: 8-963-219-23-51, 8-930-177-68-23, 6-62-19.

Телемастер, по ремонту теле-радио-видеоаппаратуры всех марок и систем. Тел.: 8-920-699-87-25, 8-910-533-11-51.

Сиделкой. Тел. 8-952-060-19-86.

18 апреля в 17.00 в Городском доме культуры (Ленинградское шоссе, д. 5) состоится концерт Академического ансамбля песни и пляски Российской армии им А.В. Александрова.

26 апреля в 12 час. 00 минут в ГДК (Ленинградское ш.) состоится собрание, посвященное 28-й годовщине катастрофы на Чернобыльской АЭС.

Правление.

СЛУЖБА ЗНАКОМСТВ «ЛЮДМИЛА»

Абонент №. 296. Мужчина, 50/175/93, воспитываю сына-школьника, без в/п, судимости не имею, работаю, жильем обеспечен. Познакомлюсь с симпатичной женщиной 35 лет, не полной, без в/п, можно с ребенком.

Абонент №. 300. Мужчина, москвич, 37/187/92, без в/п познакомлюсь с девушкой для серьезных отношений и создания семьи. Тел. 8-909-635-65-86.

Абонент №. 355. Женщина, 53 года, без в/п, увлекаюсь музыкой, желаю познакомиться с мужчиной близкого возраста, не пьющим, любящим музыку, для создания семьи. Из сельской местности и МЛС просьба не беспокоить.

Абонент №. 362. Стройная женщина, 42/172, блондинка, без жилищных проблем, без в/п, люблю готовить, познакомлюсь с мужчиной 45-50 лет, работающим, со спокойным характером, без судимости. Для серьезных отношений.

Абонент №. 363. Мужчина, 67/174, ищет хозяйку в дом от 50 до 65 лет.

Абонент №.370. Познакомлюсь с порядочным мужчиной 35-45 лет, без в/п, без судимости, для серьезных отношений. О себе: приятной внешности, стройная, 35/156, без жилищных проблем.

Пишите: 172390, г. Ржев, главпочтамт, а/я 15, абоненту №.... **Тел. для справок:** 3-25-92, 8-915-716-27-20. **Обращаться:** ул. Урицкого, 82, ГУ «КЦСОН», каб. №. 9, понедельник с 14.00 до 16.00.

УСЛУГИ

•Заказные пассажирские перевозки (8-17 мест) на автомобилях «Mercedes Sprinter». Наличный и безналичный расчет. Тел.: 8-910-935-38-15, 8-962-242-44-52.

•Грузоперевозки 24 часа: автофургон 2х2х4,8м, г/п - 4 т., автофургон 2х2,4х6м, г/п - 6 т., автофургон 9,2х2,4х7м, г/п – 16 т. Тел. 8-910-531-56-77.

•Временная регистрация: 3 мес., 6 мес., 1 год. Тел. 8-910-846-27-30.

•Набор текста на компьютере. Тел. 8-904-007-44-23.

•Тамада-ведущая (поющая). Свадьбы и другие праздники: игры, конкурсы, музыкальная аппаратура. Тел. 8-903-571-52-89, Светлана.

•Профессиональная видеосъемка: свадьбы, юбилеи, выпускные, утренники и многое другое. Большой опыт работы. Лучшее соотношение цена/качество. Профессиональное оборудование. Тел.: 8-915-740-25-69, 8-915-737-10-56.

•Маникюр, педикюр, наращивание ногтей, дизайн, парафинотерапия. Тел. 8-906-553-65-92, Ирина.

•Ремонт скутеров 4-тактных. Тел. 8-904-002-00-89.

•Ремонт квартир, все виды отделочных работ. Быстро! Качественно! Пенсионерам скидка! Тел. 8-910-930-48-17.

САМАЯ НАСТОЯЩАЯ РУССКАЯ СУПЕРБАНЯ!

Парилка из липы, лечебные вулканические камни Байкала. Душевая, тёплые полы. **В зале отдыха** – домашний кинотеатр, самовар и др. **На заказ** – чай, кофе, пельмени в горшочках по-таёжному, шашлык.

Получите пользу и удовольствие от бани.
Тел.: 8-915-740-25-69; 8-915-737-10-56.

Пассажирские перевозки на комфортабельных микроавтобусах «Мерседес», 18 и 20 мест, ТВ, DVD, микрофон. Свадьбы, экскурсии, туристические поездки.

ООО «Лесник» осуществляет продажу доски, бруса любых размеров. Цена 5 500 руб./куб. Доставка! Тел. 8-952-085-11-11.

Пиломатериалы от производителя. Доска, брус, рейка, вагонка, цена 5 200 руб./куб. Доставка. Разгрузка. Тел. 8-910-845-38-11.

Стройматериалы, пиломатериалы любого сечения и размера, цена 5 500 руб. за 1 м. куб. Трубы, потолки, брус-рейка. Тел.: 8-904-025-88-21;

Срубы в наличии и на заказ: 6х3, 6х4, 6х6, 6х9, 6х12. В комплекте лаги. Цены умеренные. Помощь в доставке. Тел.: 8-920-151-42-30, 8-920-167-63-80.

Бригада русских, непьющих мастеров выполнит ремонт квартир, домов – от простого до элитного. Тел.: 8-925-719-89-19, 8-916-253-05-84.

Срубы любых размеров. Дома, бани, беседки. Доставка, установка. Тел. 8-910-845-38-11.

Срубы домов, бань любых размеров, в чашу и лапу, под топор. Установка. Тел. 8-904-029-68-48.

ОБНОВЛЕНИЕ ВАНН. Акрил. Любые цвета. Гарантия. Тел. 8-929-098-18-80.

ГРУЗОПЕРЕВОЗКИ: ГАЗель, тент, длина 3 м, г/п 1,5т. Город, область, Москва. Тел. 8–920–157–72–66.

Аттестат об основном общем образовании №. 69БВ0005917 считать недействительным.

Продается магазин в Зубцовском районе, площадь 96 кв.м. Тел. 8-903-808-55-88.

ГРУЗОПАССАЖИРСКИЕ ПЕРЕВОЗКИ а/м Фольксваген Транспортер: Тверь, Москва, Ржев. Тел. 8-910-935-23-36. реклама

Выражаю благодарность ветеринарным врачам: Зазуленко Марии Владимировне, Чабрикову Роману Владимировичу, Графовой Наталье Владимировне за спасение нашей собаки.

Семья Кубаревых.

Сдается помещение площадью 25 кв.м. по ул. Большая Спасская. Тел. 8-919-058-35-35.

Изготовление изделий из металла по вашему размеру (двери, ворота, забор). Тел. 8-910-534-35-28.

Сдам в аренду офисное помещение площадью 60 кв.м., все коммуникации, на длительный срок, под любой вид деятельности + 5 соток земли. Тел. 8-910-936-83-36.

КУПЛЮ ЛОМ ЧЕРНОГО, ЦВЕТНОГО МЕТАЛЛА АККУМУЛЯТОРЫ. ЛОМ СВИНЦА
Дорого. Предоставляем ломовоз, выполняем демонтаж. Самовывоз. Тел. 8-910-646-94-23. реклама

УСЛУГИ

VIP-КЛУБ «СОЛНЕЧНЫЙ РАЙ»

- Солярий – 14 руб./мин., **АКЦИЯ!**
- Маникюр и педикюр аппаратно-медицинский
- Дизайн-китайская роспись, жидкие камни и пенка
- Депиляция – воск и шугаринг (глубокое бикини).

Подарочные сертификаты, абонементы. Тел. 8-919-058-18-19.

КОПКА КОЛОДЦЕВ. ДОСТАВКА КОЛЕЦ. ДОМИКИ. ДОННЫЕ ФИЛЬТРЫ.
Тел. 8-962-242-48-18.

ГРУЗОПЕРЕВОЗКИ: ГАЗель, тент, длина 4,2 м, г/п 1,6 т – Россия, город. Тел. 8-960-701-31-55.

ГРУЗОПЕРЕВОЗКИ : КамАЗ-самосвал на 3 стороны, длина 6 м, грузоподъёмность 10 т. ДОСТАВКА: песок, щебень, ПГС, земля, асфальт. Тел. 8-919-055-54-66.

Доставка автомобилями МаЗ, КамАЗ: песок, ПГС, щебень, дрова, навоз. Недорого! Тел. 8-910-937-08-88.

Ремонт боковых порезов автомобильных шин. Тел. 8-905-605-90-33.

Камни больших размеров для ландшафтного дизайна. Телефон 8-905-605-90-33.

Ремонт холодильников всех марок. Гарантия. Тел. 8-910-537-61-46.

РЕМОНТ АВТОМАТИЧЕСКИХ СТИРАЛЬНЫХ МАШИН. Тел. 8-910-535-56-91, с 10.00 до 19.00.

Доставка: песок, щебень, ПГС автомашиной КамАЗ, почасовая работа. Тел. 8-920-158-35-22

Доставка: песок, щебень, ПГС автомашиной КамАЗ. Тел.: 8-910-939-06-32; 8-910-649-75-97.

СТРОИТЕЛЬНАЯ БРИГАДА ВЫПОЛНИТ РАБОТЫ ЛЮБОЙ СЛОЖНОСТИ. Доступные цены. Качество гарантируем! Тел. 8-952-085-11-11.

ОКАЖЕМ УСЛУГИ ПО РЕМОНТУ АВТОМОБИЛЕЙ:
ГЕОМЕТРИЯ И ОКРАС КУЗОВА, ЗАМЕНА ДЕТАЛЕЙ.
Тел. 8-910-539-37-99.

ПИЛОМАТЕРИАЛЫ любых размеров от производителя. Тел. 8-904-002-33-33.

Трубы на заказ: 6х6, 6х3, 3х3, 6х4. Тел.: 8-904-352-18-52, 8-904-016-28-51.

Поздравляем дорогого мужа, отца и дедушку
ВУРЬЕВА
Юрия Александровича
с 80-летним юбилеем!
Желаем всего хорошего, а главное крепкого здоровья на долгие-долгие годы.
С уважением, жена, дети, внуки.

Уважаемые ржевитяне и гости города!
В период с 9 по 30 апреля
состоится распродажа товара в хозяйственном магазине «Меркурий» в связи с закрытием на капитальный ремонт.
СПЕШИТЕ! МАГАЗИН «МЕРКУРИЙ» - 50% НА ВСЁ!
Адрес: г. Ржев, ул. Ленина, д. 28. Тел. для справок: 8(48232) 2-02-70.
Режим работы: рабочие дни – с 10.00 до 18.00 (без обеда), выходные дни – с 9.00 до 16.00 (без обеда).
реклама

ПОЧТА РОССИИ

С 1 апреля 2014 года открыта подписная кампания на 2 полугодие 2014 года.
Подписка принимается во всех почтовых отделениях города и района, почтальонами на дому.
Приглашаем вас посетить отделения почтовой связи и оформить подписку на удобный для вас срок.
Справки по телефону (8-48-232)-3-33 -31.
Часы работы отдела подписки: с 8-00 до 17-00, обед с 12-00 до 13-00, выходной: суббота, воскресенье.

Срубы любых размеров из зимнего леса. Доставка. Установка. Тел. 8-904-029-60-37. реклама

18 апреля 2014 года
в 15.00 час. по адресу:
г. Ржев, Волосковская горка, д 4, будет вести прием государственный инспектор Росприроднадзора "Расчет платы за негативное воздействие на окружающую среду".
Справки по тел. 2-30-26.

МАГАЗИН «АВТОЗАПЧАСТИ» г. Старица, ул. Пионерская, 10

АВТОСТЕКЛО: лобовое (ветровое), боковое, задние – на отечественную, импортную технику, для легкового, грузового и спецтранспорта.
ФИЛЬТРА: масленые, воздушные, гидравлические – для АКПП в наличии и на заказ.
ШИНЫ ДЛЯ: квадрациклов, сельхозтехники, спецтехники, мини-погрузчиков.
ЖИВОТНОВОДСТВО: пыжи, фильтра молочные, резина сосковая, лопатки вакуумные, ТСН-160, ТСН-3Б, ремкомплекты, насосы молочные, вакуумные
реклама

СЕТЬ МАГАЗИНОВ
ИНТЕРЬЕР

ШИРОКИЙ ВЫБОР БЫТОВОЙ ТЕХНИКИ ОТЕЧЕСТВЕННЫХ ПРОИЗВОДИТЕЛЕЙ И КРУПНЕЙШИХ ИМПОРТНЫХ ФИРМ:
стиральные машины-автоматы и полуавтоматы, газовые, электрические плиты и духовки, холодильники и морозильные камеры, фильтры для очистки воды, водонагреватели, швейные машины, газовые колонки, котлы и счетчики газа, встроенная техника, посудомоечные машины, аудио-, видеоаппаратура, телевизоры.
Разнообразная корпусная мебель, в том числе офисная, плетеная мебель, мягкая мебель от более чем 25 отечественных производителей, элитные кухни по индивидуальным проектам из натуральных пород дерева, ковры и ковровые изделия. Услуги по оверложке ковровых изделий, гардинное полотно, пледы, одеяла, подушки, ортопедические матрацы.

Торговый дом «Интерьер+»: Кривощапова, 2, тел.: 3-43-81, 6-01-33
Салон-магазин «Интерьер»: Грацинского, 11, тел. 2-33-48
«Салон мягкой мебели»: Советская пл., 10, тел. 3-02-79
«Выставочный зал» (бывшие склады Ржевторга): Кирова, 7
РЕКЛАМА

ПОЛНЫЙ АССОРТИМЕНТ ИЗДЕЛИЙ ИЗ ДЕРЕВА: Пиломатериал, обрез. Евровагонка из хвои, липы, лиственницы, осины. Доска пола, блокхаус, рейка, плинтус, наличник, уголок, раскладка. Столбы, балясины, ступени, поручни. Двери межкомн. банные. Аксессуары для САУНЫ. Столы, скамейки, садовая мебель из дерева в наличии и на заказ. **ПОЛНЫЙ АССОРТИМЕНТ КРОВЕЛЬНЫХ МАТЕРИАЛОВ, МЕТАЛЛОЧЕРЕПИЦА, ПРОФНАСТИЛ:** оцинковка, «Рубикром»,»Бикрост» и комплектующие, Сайдинг «HOLZPLAST»(Германия), ондулин. ЦЕМЕНТ М-500. Клей плиточный. Шпаклевка «Юнис», «Основит», «Старатели», Ветонит и др. Фанера влагостойкая, шлифованная, ориентированная стружечная плита OSB-3(Канада, Бельгия),ДВП, гипсокартон, гипсоволокно и комплектующие. **ГИДРОИЗОЛЯЦИОННЫЕ МАТЕРИАЛЫ:** РУБЕРОИД, пергамин, битум в наличии и на заказ. УГОЛКИ, АРМАТУРА ф8-16, труба профильная. **УТЕПЛИТЕЛИ и ПАРОГИДРОИЗОЛЯЦИОННЫЕ МАТЕРИАЛЫ:** «Урса», «Роклайт», пенопласт, пеноплекс, изонел и др. **КРАСКИ, ПРОПИТКИ ДЛЯ ДЕРЕВА:**»Белинка».»Акватекс» «Сенеж» и др. ШИФЕР волн., плоский. ГВОЗДИ, метизы. **ТОВАРЫ для ОТДЫХА:** мангалы, барбекю, шампура. Уголь древесный. **КРЕПЕЖ** для сборки деревянных конструкций.

РЕКЛАМА

Компьютер Formoza AMD 4 ядра/8Гб/1000Гб/DVD+RW/RADEON 2Гб/500W
Монитор Samsung LED 22"
FORMOZA®
Ноутбук HP AMD 4 ядра/4Гб/500Гб/DVD+RW/HD8670/Win8
ДЕРЖИМ ЦЕНЫ ДЛЯ ВАС!
Планшет Samsung Galaxy Tab3 10.1" 3G
15990 руб.
4490 руб.
17990 руб.
19990 руб.
Ремонт и модернизация компьютеров. Бесплатная диагностика!
АКЦИЯ! СДЕЛАЙ МОДЕРНИЗАЦИЮ ПК И ПОЛУЧИ ЦЕННЫЙ ПОДАРОК В МАГАЗИНЕ FORMOZA РЖЕВ УЛ.УРИЦКОГО, ДОМ 93А.
РЕКЛАМА

Мебельный магазин
«КЕДР»
Широкий выбор корпусной и мягкой мебели в наличии и на заказ
кухни от 10000
шкафы-купе от 8000
Сборка и доставка бесплатно Кредит Отсрочка платежа
Мы ждем вас по адресу: ул. Краностроителей, 20, остановка «Торговый центр «Спартак»
Телефон 6-64-59
реклама

ПРОДАВЕЦ КАССИР ПАРИКМАХЕР КЛАДОВЩИКИ ДИСПЕТЧЕР ДВОРНИК МЕДСЕСТРА ОФИЦИАНТ АВТОСЛЕСАРЬ ОФИЦИАНТ ВОДИТЕЛЬ УБОРЩИЦА СТРОИТЕЛЬ ОХРАННИК ГРУЗЧИК
деньги всем нужны!
КРЕДИТ РАБОТНИКАМ СФЕРЫ УСЛУГ
Получи деньги даже при наличии кредитов в других банках
Учитываем неподтвержденные доходы и выдаем большую сумму
ПРОБИЗНЕСБАНК
(КРУГЛОСУТОЧНО) (4822) 37-07-07
Ржев
Большая Спасская, 7
9 - 20, ежедневно

Тверь	Чайковского, 84а	(4822) 37-07-07
Тверь	Горького, 79/2 9-18, пн-пт	(4822) 37-07-07
Тверь	Новоторжская, 21	(4822) 37-07-07
Вышний Волочек	Казанский, 129	(4822) 37-07-07
Конаково	Баскакова, 2 9-18, пн-пт	(4822) 37-07-07

9-20 без выходных, перерывов и очередей
ОАО АКБ “Пробизнесбанк”. На правах рекламы.

РЖЕВВТОРМЕТ покупает ЛОМ черного и цветного металла
для вывоза лома предоставляем:
- ломовоз (МАЗ-Камаз)
- самосвал (ГАЗ-3309)
ВЫПОЛНЯЕМ ДЕМОНТАЖ
6-37-97, 8-910-646-94-23
по городу и району транспорт - бесплатно!
реклама

МАНИПУЛЯТОР – ЭВАКУАТОР
КРАН-МАНИПУЛЯТОР –3 т, 8 м
ДЛИНА БОРТА – 5,5х2,1 м
ГРУЗОПОДЪЁМНОСТЬ – 5 т
В ЛЮБОЕ ВРЕМЯ БЕЗ ВЫХОДНЫХ
Тел. 8-915-733-30-49
реклама

ИНФОРМАЦИОННЫЙ ЦЕНТР «ЗДОРОВЬЕ»
ДИАГНОСТИКА И ЛЕЧЕНИЕ
– ЖКТ
– нервной
– пищеварительной
– сердечно-сосудистой
– опорно-двигательной
– эндокринной системы
– злокачественных опухолей
– сахарном диабете
– гинекологии
– мигренях и шумах в ушах
Быстро! Достоверно! Недорого!
реклама
Это обследование – одно из новейших высокотехнологичных медицинских методик, сертифицированное Минздравом России. Безопасно для детей и беременных.
Предварительная запись на обследование по телефону 8-909-258-74-48.

Проведение торжественных мероприятий: юбилеев, свадеб, выпускных, дней рождений. Украшение зала. Тел.: 8-960-709-82-21, 8-910-933-71-26, Елена. реклама

Торгово-строительный комплекс
ДЕЛЬТАстрой
реклама
Три в одном!
Два магазина + открыт новый склад стройматериалов!
На складе: цемент, фанера, OSB, пенополистирол, гипсокартон и комплектующие, все виды утеплителя, сухие смеси, все для кровли (ондулин, рубероид, стеклоизол, мягкая кровля, шифер, металлочерепица и профлист), поликарбонат, водостоки, евровагонка и блокхаус, металлические сетки.
Прямые поставки. Цены производителя. Суперассортимент.
Ленинградское шоссе, д.40а.
Телефоны: 6-01-51, 6-01-09, 8-915-716-33-34.

ОКНА ВЕКА
ПЛАСТИКОВЫЕ ОКНА
ДВЕРИ • ЛОДЖИИ • БАЛКОНЫ
ЖАЛЮЗИ
РОЛЬСТАВНИ
РЕШЕТКИ НА ОКНА
СТАЛЬНЫЕ ДВЕРИ
ЗАМЕР И ДОСТАВКА БЕСПЛАТНО
СКИДКИ ДО 15%
Рассрочка платежа 0%
8(48232) 2-17-40, 8-915-706-42-82
Б. Спасская, д. 41 “Окна века”
реклама

С 16 апреля 2014 года начинают работать курсы «Правовой и компьютерной грамотности» для ветеранов, пенсионеров и лиц пожилого возраста. Начало занятий в 13.00 по адресу: Заводское шоссе, д.14 (филиал ТвГУ).
реклама

Ди-джей и звукооператор!
Музыкально-световое сопровождение свадеб, юбилеев, выпускных и других мероприятий.
Тел.: 8-904-000-89-99, 8-910-646-65-23, nikitoss007@rambler.ru.
реклама

Издатель: АНО редакция газеты «Ржевская правда», учредители: АНО «Редакция газеты «Ржевская правда», администрации Ржева и Ржевского района. Адрес: 172390, г. Ржев, ул. Ленина, 20/89

Федеральная служба по надзору в сфере связи, информационных технологий и массовых коммуникаций (Роскомнадзор)
Свидетельство о регистрации средства массовой информации ПИ № ТУ69-00183 от 27 апреля 2011 года

Подписано к печати по графику 17.00 фактически 16.00

Редакция в переписку не вступает, рукописи не рецензируются и не возвращаются.
Мнение автора не всегда совпадает с мнением редакции.
За содержание рекламы и объявлений ответственность несет рекламодатель.

Газета отпечатана в филиале ОАО «ПФОП» «Волоколамская типография» 143600, Московская область, г. Волоколамск, ул. Парковая, 9, тел. 8 (49636) 2-39-11

Главный редактор: И.П. Зелинская, тел. 2-28-36
Главный бухгалтер: Татьяна Бочтарева, тел. 2-32-88
Корреспонденты: Вера Гладышева, Ольга Жданова, Павел Фефилов, Николай Чупятов, Владимир Канищев, Анатолий Тарасов
Отдел объявлений: тел. 2-28-36
Приемная: Екатерина Акимова, тел. 2-28-36
Компьютерная верстка и дизайн: Ирина Яструбенская
Адрес редакции и издателя: 172390, г. Ржев, ул. Ленина, 20/89
e-mail: rzpravda@yandex.ru, сайт: rzpravda.ru

Подписной индекс: для подписчиков 51681, для предприятий и организаций 51682

Заказ 1412
Тираж 5000